



Statistische Berichte

des Bayerischen Landesamts für Statistik und Datenverarbeitung

A VI 5 - vj 2/99

Preis € 4,09

Bestell-Nr. A6501J 199942

Ausgegeben im

Februar 2002

Sozialversicherungspflichtig beschäftigte Arbeitnehmer in Bayern am 30. Juni 1999

Gebietsstand: 1. Januar 2001

Teil I der Ergebnisse der Beschäftigtenstatistik

Zeichenerklärung

0	= mehr als nichts, aber weniger als die Hälfte der kleinsten in der Tabelle nachgewiesenen Einheit	()	= Nachweis unter dem Vorbehalt, daß der Zahlenwert erhebliche Fehler aufweisen kann
-	= nichts vorhanden	p	= vorläufiges Ergebnis
/	= keine Angaben, da Zahlen nicht sicher genug	r	= berichtiges Ergebnis
·	= Zahlenwert unbekannt oder geheimzuhalten	s	= geschätztes Ergebnis
x	= Tabellenfach gesperrt, da Aussage nicht sinnvoll	±	= entspricht

Auf- und Abrundungen

Im allgemeinen ist ohne Rücksicht auf die Endsummen auf- bzw. abgerundet worden. Deshalb können sich bei der Summierung von Einzelangaben geringfügige Abweichungen zu den Endsummen ergeben. Bei Aufgliederungen einer Gesamtheit in Prozent kann die Summe der Einzelwerte wegen Rundens vom Wert 100 % abweichen. Eine Abstimmung auf 100 % erfolgt im allgemeinen nicht.

Impressum

Verleger, Herausgeber und Druck:

Bayerisches Landesamt für Statistik und Datenverarbeitung
Neuhauser Straße 8, 80331 München
Briefanschrift: 80288 München
Telefon: (089) 2119 255; Telefax: (089) 2119 607
E-Mail: vertrieb@statistik.bayern.de
Internet: <http://www.statistik.bayern.de>

© Copyright

Vervielfältigung und Verbreitung, auch auszugsweise, bedürfen der Genehmigung des Herausgebers. In Druckwerken sind für nicht gewerbliche Zwecke Vervielfältigung und Verbreitung, auch auszugsweise, mit Quellenangabe gestattet.

Inhaltsübersicht

Textteil	Seite
Vorbemerkungen und methodische Erläuterungen	2
Schaubilder	
1. Sozialversicherungspflichtig Beschäftigte am Arbeitsort in Bayern am 30. Juni 1999 nach Wirtschaftsabschnitten und Geschlecht	9
2. Sozialversicherungspflichtig Beschäftigte am Arbeitsort in Bayern seit 1990 jeweils zum Quartalsende	10
3. Sozialversicherungspflichtig Beschäftigte am Arbeitsort in Bayern seit 1990 jeweils am 30. Juni	10
4. Sozialversicherungspflichtig Beschäftigte am Arbeitsort in Bayern am 30. Juni 1999 nach zusammengefassten Wirtschaftsabschnitten	11
5. Sozialversicherungspflichtig Beschäftigte am Arbeitsort in Bayern am 30.06.1999 nach Altersgruppen	11
Tabellenteil	
1. Strukturdaten über sozialversicherungspflichtig Beschäftigte am Arbeitsort in Bayern am 30. Juni 1999	12
2. Sozialversicherungspflichtig Beschäftigte am Arbeitsort in den kreisfreien Städten und Landkreisen Bayerns am 30. Juni 1999 nach Arbeiter/-innen und Angestellten	13
3. Sozialversicherungspflichtig Beschäftigte am Arbeitsort in den kreisfreien Städten und Landkreisen Bayerns am 30. Juni 1999 nach zusammengefassten Wirtschaftsabschnitten	16
4. Sozialversicherungspflichtig Beschäftigte am Arbeitsort in Bayern am 30. Juni 1999 nach Wirtschaftsabschnitten und -unterabschnitten, Geschlecht, Stellung im Beruf sowie nach deutschen und ausländischen Beschäftigten	24
5. Sozialversicherungspflichtig Beschäftigte am Arbeitsort in Bayern am 30. Juni 1999 nach Stellung im Beruf, zusammengefassten Wirtschaftsabschnitten und Altersgruppen	25
6. Sozialversicherungspflichtig Beschäftigte am Arbeitsort in Bayern am 30. Juni 1999 nach Wirtschaftsabschnitten und –unterabschnitten, Teilzeitbeschäftigung und Stellung im Beruf	27
7. Sozialversicherungspflichtig Beschäftigte am Arbeitsort in Bayern am 30. Juni 1999 nach Berufsbereichen, -abschnitten und ausgewählten -gruppen sowie Ausbildung	29
8. Sozialversicherungspflichtig Beschäftigte am Arbeitsort in Bayern am 30. Juni 1999 nach Berufsbereichen, -abschnitten und ausgewählten -gruppen, Stellung im Beruf sowie Ausländern	31
9. Sozialversicherungspflichtig Beschäftigte am Arbeitsort in Bayern seit 31. März 1996 nach zusammengefassten Wirtschaftsabschnitten	32
10. Sozialversicherungspflichtig Beschäftigte am Arbeitsort sowie am Wohnort in den kreisfreien Städten und Landkreisen Bayerns am 30. Juni 1999	34
Anhang	
Klassifikation der Wirtschaftszweige, Ausgabe 1993 (WZ93) - Tiefengliederung bis zur Ebene der Wirtschaftsgruppe	37
Zusammengefasste Wirtschaftsabschnitte für Veröffentlichungszwecke innerhalb der Beschäftigtenstatistik	44

Vorbemerkungen

Der vorliegende Bericht enthält berichtigte Ergebnisse der Statistik über die sozialversicherungspflichtig beschäftigten Arbeitnehmer zum 30.06.1999. Der bereits zu diesem Stichtag veröffentlichte Statistische Bericht hatte – wie dort erläutert – vorläufigen Charakter, da aufgrund der gesetzlichen Neuregelung der geringfügigen Beschäftigungsverhältnisse Strukturverschiebungen aufgetreten sind, die nunmehr bereinigt werden konnten.

In diesem Bericht werden in vierteljährlichem Abstand Ergebnisse über die sozialversicherungspflichtig beschäftigten Arbeitnehmer in tiefer wirtschaftlicher und regionaler Gliederung sowie nach demographischen und erwerbsstatistischen Merkmalen wie z.B. Alter, Geschlecht, berufliche Tätigkeit, Stellung im Beruf und Ausbildungsabschluss jeweils für das Quartalsende bereitgestellt. Die Basis hierfür bilden Auswertungen aus der Beschäftigtenstatistik der Bundesanstalt für Arbeit.

Zusätzlich erscheint einmal jährlich, jeweils zum Stichtag 30.06. ein Bericht über die sozialversicherungspflichtig beschäftigten Arbeitnehmer in den Gemeinden.

Mit in Kraft treten des Gesetzes zur Neuregelung der geringfügigen Beschäftigungsverhältnisse zum 1. April 1999 wurde die Beitragspflicht zur Sozialversicherung auf einen Teil der bis dahin von der Beitragszahlung nicht erfassten geringfügigen Beschäftigungsverhältnisse ausgeweitet. Soweit Personen ausschließlich beitragspflichtige geringfügige Beschäftigungsverhältnisse ausüben, sind sie in den Nachweisungen dieser Veröffentlichung gleichwohl (noch) nicht enthalten.

Methodische Erläuterungen Einführung

Die Beschäftigtenstatistik beruht auf dem integrierten Meldeverfahren zur Sozialversicherung (gesetzliche Kranken- und Rentenversicherung) und zur Bundesanstalt für Arbeit (Arbeitslosenversicherung), das mit Wirkung vom 01.01.1973 im früheren Bundesgebiet eingeführt worden ist. Dieses Verfahren verlangt von den Arbeitgebern für alle sozialversicherungspflichtig beschäftigten Arbeitnehmer („Beschäftigte“) einheitliche und automationsgerechte Meldungen über demographische, erwerbsstatistische und sozialversicherungsrechtliche Tatbestände. Die maschinelle Verarbeitung der anfallenden Meldungen ermöglicht sowohl Auswertungen zur laufenden Ar-

beitsmarkt- und Konjunkturbeobachtung als auch weitergehende Strukturanalysen und -vergleiche in größeren Zeitabständen.

Rechtsgrundlage

Die gesetzliche Grundlage für die Durchführung der Statistik sozialversicherungspflichtig Beschäftigter ist seit dem 1. Januar 1998 das Dritte Buch Sozialgesetzbuch - Arbeitsförderung - (SGB III) vom 24. März 1997 (BGBl. S. 594), in der Fassung der zwischenzeitlich erfolgten Änderungen. Nach § 281 SGB III hat die Bundesanstalt für Arbeit - wie nach der bis dahin geltenden Regelung des Arbeitsförderungsgesetzes (AFG) - aus den in ihrem Geschäftsbereich anfallenden Daten Statistiken, insbesondere über Beschäftigung und Arbeitslosigkeit der Arbeitnehmer und über die Leistungen der Arbeitsförderung, zu erstellen. Sie ist auch unverändert damit beauftragt, auf der Grundlage der Meldungen nach § 28a des Vierten Buches Sozialgesetzbuch - Sozialversicherung - (SGB IV) vom 23. Dezember 1976 (BGBl. I S. 3845), in der Fassung zwischenzeitlicher Änderungen) eine Statistik sozialversicherungspflichtig Beschäftigter zu erstellen.

Aufgabe der Statistischen Ämter des Bundes und der Länder ist es, in Ergänzung dazu die im Rahmen des erwerbsstatistischen Gesamtsystems wichtigen Tabellen zu erstellen, für allgemeine Zwecke zu veröffentlichen und sie mit den Beschäftigten- und Entgeltangaben aus anderen Quellen zu koordinieren. Die Bundesanstalt für Arbeit stellt dem Statistischen Bundesamt und den Statistischen Ämtern der Länder die hierfür erforderlichen anonymisierten Einzeldaten zu sozialversicherungspflichtig Beschäftigten gem. § 282a Abs. 1 SGB III zur Verfügung.

Auskunftspflichtige

Auskunftspflichtig sind gemäß den Vorschriften der Verordnung über die Erfassung und Übermittlung von Daten für die Träger der Sozialversicherung (Datenerfassungs- und -übermittlungsverordnung - DEÜV - BGL. I S. 343) die Arbeitgeber. Sie müssen an die Träger der Sozialversicherung Meldungen verschiedenen Inhalts über die in ihren Betrieben sozialversicherungspflichtig beschäftigten Arbeitnehmer erstatten. Anlass, Form und Fristen für diese richten sich nach den Vorschriften des zweiten Abschnittes der DEÜV (§§ 6 bis 13).

Erfasster Personenkreis

Für alle Arbeitnehmer einschließlich der zu ihrer Berufsausbildung beschäftigten, die krankenversicherungspflichtig, rentenversicherungspflichtig und/oder beitragspflichtig nach

dem Arbeitsförderungsgesetz sind oder für die Beitragsanteile zu den gesetzlichen Rentenversicherungen zu entrichten sind, (§ 3 DEÜV) erstellt der Arbeitgeber zu Beginn der Beschäftigung eine Anmeldung (§ 6 DEÜV), zum Ende der Beschäftigung eine Abmeldung (§ 8 DEÜV) und am Jahresende eine Jahresmeldung (§ 10 DEÜV) für alle Beschäftigten zum Stichtag 31.12.

Damit werden in der Regel alle Arbeiter, Angestellten und Auszubildenden erfasst, zusammen in Bayern rund drei Viertel aller Erwerbstätigen.

Beamte, Selbständige, Mithelfende Familienangehörige und ausschließlich geringfügig Beschäftigte sind in der Statistik der sozialversicherungspflichtig beschäftigten Arbeitnehmer nicht enthalten.

Wehr- und Zivildienstleistende, die ihren Dienst aus einer ungekündigten Beschäftigung heraus ableisten, sind ebenso wie die Arbeitnehmer, die wegen Krankheit (Arbeitsunfähigkeit nach der Lohnfortzahlung), Schlechtwettergeldbezug oder wegen Erziehungsurlaub ihre Beschäftigung unterbrochen haben, im erfassten Personenkreis enthalten. Für sie erstellt der Arbeitgeber eine Unterbrechungsmeldung (§ 9 DEÜV).

Meldeweg

Die vom Arbeitgeber mitzuteilenden Merkmale und Tatbestände sind in § 28a Abs. 1 bis 4 SGB IV geregelt und umfassen u.a. die Adresse und Versicherungsnummer des/der Beschäftigten, demographische Merkmale, Angaben über die ausgeübte Tätigkeit sowie die Beitragsgruppen zur Kranken-, Renten- und Arbeitslosenversicherung.

Mit Inkrafttreten der DEÜV zum 1. Januar 1999 wurde die elektronische Datenübermittlung bzw. die Datenübermittlung mittels Datenträger als Übermittlungsstandard des Regelfalles eingeführt (§ 16 DEÜV). Die Arbeitgeber übermitteln ihre Meldungen an die im Zulassungsbescheid bezeichneten Annahmestellen (die zuständigen Krankenkassen oder die von ihnen beauftragten Annahmestellen). Diese prüfen die Meldungen auf formale und inhaltliche Richtigkeit und nehmen - falls erforderlich - Korrekturen vor. Die Weiterleitung der von den Einzugsstellen geprüften Daten erfolgt innerhalb von 5 Arbeitstagen, und zwar für Arbeiter und Versicherte der Bahnversicherungsanstalt an die Datenstelle der Rentenversicherungsträger (in Würzburg); für Angestellte an die Bundesversicherungsanstalt für Angestellte und für Versicherte der knappschaftlichen Krankenversicherung unmittelbar an die

Bundesknappschaft, wenn diese die Rentenversicherung durchführt (§ 34 DEÜV).

Nach einer weiteren Prüfung werden die für die Arbeitsverwaltung relevanten Daten an die Bundesanstalt für Arbeit übermittelt.

Die Bundesanstalt für Arbeit führt für jeden Versicherten unter seiner Versicherungsnummer ein sogenanntes Versichertenkonto, auf dem alle eingehenden Meldungen in der Reihenfolge des Wirksamkeitsdatums gespeichert werden. Diese Versichertendatei ist die Grundlage der Auszahlungen für statistische Zwecke. Sie führen vierteljährlich zum jeweiligen Beschäftigungsstand am Quartalsende (Stichtagsmaterial) und jährlich zum Nachweis aller Beschäftigungsfälle innerhalb eines Kalenderjahres (Jahreszeitraummaterial).

Die Bundesanstalt für Arbeit stellt dem Statistischen Bundesamt anonymisiertes Datenmaterial für Auswertungen im Rahmen des erwerbsstatistischen Berichtssystems und zur Weitergabe an die Statistischen Landesämter zur Verfügung, die dieses Material insbesondere für vertiefte Regionalanalysen nutzen (vgl. Schaubild auf Seite 5).

Merkmale

Als auswertbare Merkmale der Beschäftigtenstatistik stehen zur Verfügung:

a) beim Stichtagsmaterial

- Altersjahr
- Geschlecht
- Staatsangehörigkeit
- Erreichter allgemeiner und beruflicher Ausbildungsabschluss
- Stellung im Beruf als Arbeiter/-in, Angestellte(r), Auszubildende(r),
- Stellung im Betrieb als Facharbeiter/-in, Meister/-in oder Polier; andere(r) Vollzeitbeschäftigte(r),
- Ausgeübte Tätigkeit (Beruf)
- Vollzeit-/Teilzeitbeschäftigung
- Wirtschaftszweig
- Arbeitsort und Wohnort

b) zusätzlich beim Jahreszeitraummaterial

Beginn und Ende der Beschäftigung auf die sich die jeweilige Meldung bezieht. Beitragspflichtiges Bruttoentgelt.

Definitionen und Hinweise

Sozialversicherungspflichtig Beschäftigte

Hierzu zählen alle Arbeitnehmer einschl. der zu ihrer Berufsausbildung Beschäftigten, die kranken-, renten-, pflegeversicherungspflichtig und/oder beitragspflichtig nach dem Recht der Arbeitsförderung oder für die von den Arbeitgebern Beitragsanteile nach dem Recht der Arbeitsförderung zu entrichten sind. Aus dieser Abgrenzung ergibt sich, dass in der Regel alle Arbeiter und Angestellten (einschl. Personen in beruflicher Ausbildung) von der Sozialversicherungspflicht erfasst werden. Daneben besteht in wenigen Fällen auch für Selbständige Versicherungspflicht in der Sozialversicherung.

Wehr- und Zivildienstleistende gelten dann als versicherungspflichtig Beschäftigte, wenn sie ihren Dienst aus einem weiterhin bestehenden Beschäftigungsverhältnis heraus angetreten haben und nur wegen der Ableistung dieser Dienstzeiten kein Entgelt erhalten.

Nicht zu den sozialversicherungspflichtig Beschäftigten zählen dagegen der weitaus überwiegende Teil der Selbständigen, die mithelfenden Familienangehörigen sowie die Beamten.

Ab dem Stichtag 1. April 1999 sind die gesetzlichen Regelungen zur Sozialversicherungspflicht geringfügiger Beschäftigungsverhältnisse grundlegend geändert worden. Nach der maßgebenden Regelung des § 8 SGB IV wird nach wie vor zwischen geringfügig kurzfristigen Beschäftigungen (als „kurzfristig“ gilt eine Tätigkeit immer dann, wenn sie nach ihrer Eigenart oder im voraus vertraglich auf höchstens zwei Monate oder 50 Arbeitstage begrenzt ist) auf der einen und geringfügig entlohnten Tätigkeiten (als „geringfügig entlohnt“ ist eine Tätigkeit dann zu klassifizieren, wenn die regelmäßige wöchentliche Arbeitszeit weniger als 15 Stunden beträgt und bestimmte Einkommenshöchstgrenzen nicht überschritten werden) auf der anderen Seite unterschieden.

Mit der gesetzlichen Neuregelung zum Stichtag 1. April 1999 sind Arbeitgeber verpflichtet, auch für Personen, die ausschließlich sogenannte geringfügig entlohnte Tätigkeiten ausüben, pauschalierte Beiträge zur Kranken- und Rentenversicherung zu entrichten.

Ausschließlich geringfügig entlohnte Personen, die nur wegen der gesetzlichen Neuregelung in den Kreis der sozialversicherungspflichtig Beschäftigten gelangt sind, werden in den Tabellen bis auf weiteres nicht nachgewiesen. Eine Berichterstattung über diesen Personenkreis wird erst zu einem späteren Zeitpunkt möglich sein.

Personen, die als einzige Tätigkeit eine kurzzeitige Beschäftigung im Sinne des § 8 Abs.1 SGB IV ausüben, bleiben auch nach den neuen rechtlichen Regelungen frei von der

Versicherungspflicht und sind daher nicht in den ausgewiesenen Daten enthalten.

Seit 1988 waren Beschäftigungen mit einem Entgelt bis einschl. ... DM jeweils versicherungsfrei:

Zeitraum	Monatliches Entgelt
1.1.1988 - 31.12.1988	440 DM
1.1.1989 - 31.12.1989	450 DM
1.1.1990 - 31.12.1990	470 DM
1.1.1991 - 31.12.1991	480 DM
1.1.1992 - 31.12.1992	500 DM
1.1.1993 - 31.12.1993	530 DM
1.1.1994 - 31.12.1994	560 DM
1.1.1995 - 31.12.1995	580 DM
1.1.1996 - 31.12.1996	590 DM
1.1.1997 - 31.12.1997	610 DM
1.1.1998 - 31.12.1998	620 DM
ab 1.1.1999	630 DM

Studenten

Studenten, die einer Tätigkeit nachgehen, sind dann versicherungsfrei, wenn sie eingeschrieben sind (Immatrikulationsnachweis) und bei ihnen das Studium, nicht die Beschäftigung im Vordergrund steht. Wird regelmäßig - nicht nur in den Semesterferien - eine Beschäftigung von mindestens 18 Stunden wöchentlich ausgeübt, so wird vermutet, dass das Studium nicht mehr im Vordergrund stehen kann. In diesen Fällen besteht Versicherungspflicht.

Wehr- oder Zivildienstleistende

Wehr- oder Zivildienstleistende gelten dann als sozialversicherungspflichtig Beschäftigte, wenn sie ihre Dienste aus einem auch weiterhin bestehenden Beschäftigungsverhältnis heraus angetreten haben und nur wegen des Wehr- und Zivildienstes kein Entgelt fortbezahlt erhalten.

Ausländer

Als Ausländer gelten alle Personen, die nicht Deutsche im Sinne des Artikels 116 Abs. 1 des Grundgesetzes (GG) sind. Dazu zählen auch die Staatenlosen und die Personen mit "ungeklärter Staatsangehörigkeit".

Arbeiter/Angestellte

Die Differenzierung der sozialversicherungspflichtig beschäftigten Arbeitnehmer nach Arbeitern und Angestellten erfolgt nach der Zugehörigkeit des Beschäftigten zum jeweiligen Träger der Rentenversicherung. In den Angaben über die Zahl der Arbeiter und Angestellten ist die jeweilige Zahl der Auszubildenden enthalten.

Facharbeiter

Dazu gehören alle Personen, die aufgrund ihrer Lehr-/Anlernausbildung oder durch ihre Berufspraxis als solche beschäftigt und entlohnt werden.

Beschäftigte in beruflicher Ausbildung

Hierzu rechnen Personen, die als Auszubildende oder zu ihrer Ausbildung im Arbeiter- oder Angestelltenverhältnis beschäftigt sind. Zu diesem Kreis zählen neben den Auszubildenden nach dem Berufsbildungsgesetz vom 14.08.1969 (BBiG) auch Anlernlinge, Praktikanten, Volontäre, Schüler an Schulen des Gesundheitswesens sowie Teilnehmer an den von der Bundesanstalt für Arbeit geförderten Maßnahmen zur beruflichen Fortbildung, Umschulung und betrieblichen Einarbeitung.

Voll-/Teilzeitbeschäftigte

Der Unterscheidung der sozialversicherungspflichtig beschäftigten Arbeitnehmer nach Voll- und Teilzeitbeschäftigten liegen die von den Arbeitgebern in den Meldebogen zu machenden Angaben über die arbeitsvertraglich vereinbarte Wochenarbeitszeit zugrunde, und zwar in folgender Gliederung:

- Vollbeschäftigt,
- Teilzeitbeschäftigt mit einer Wochenarbeitszeit von weniger als 18 Stunden,
- Teilzeitbeschäftigt mit einer Wochenarbeitszeit von 18 Stunden und mehr, jedoch nicht vollbeschäftigt.

Alter

Mit dem Stichtag 31. März 1980 beginnend, wird bei jeder Auszählung das genaue Alter der Beschäftigten am jeweiligen Stichtag ermittelt. Die Berechnung des Alters erfolgt danach nicht wie früher nach der "Geburtsjahrmethode", sondern nach der "Altersjahrmethode". Die Angaben beziehen sich bei dieser Art der

Darstellung auf das Alter am Auszählungstichtag und enthalten für die Auswertungstichtage 31.03., 30.06 und 30.09. Personen, die zwei unterschiedlichen Geburtsjahrgängen angehören.

Wirtschaftszweig

Der Wirtschaftszweig wird nach der „Klassifikation der Wirtschaftszweige für die Statistik der Bundesanstalt für Arbeit – Ausgabe 1993 (WZ 93/BA)“ verschlüsselt, die identisch ist mit der vom Statistischen Bundesamt bei Wirtschaftsstatistiken grundsätzlich bereits ab 1. Januar 1995 eingesetzten „WZ 93“. Grundlage beider Klassifikationen ist die statistische Systematik der Wirtschaftszweige in der Europäischen Gemeinschaft (NACE Rev.1) von 1990/1993. Die WZ 93 gliedert sich formal in

17	Abschnitte	A	-	Q
31	Unterabschnitte	AA	-	QA
60	Abteilungen	01	-	99
222	Gruppen	01.1	-	9.0
503	Klassen	01.11	-	99.00
1 062	Unterklassen	01.11.1	-	99.00.3

und entspricht bis zur Gliederungsebene der Wirtschaftsklasse der NACE Rev.1. Sie unterscheidet sich von der europäischen Wirtschaftszweigsystematik durch die Einfügung der fünfstellig numerisch verschlüsselten Unterklasse.

Grundsätzlich sind die wirtschaftsfachlichen Ergebnisse der Beschäftigtenstatistik mit anderen deutschen und europäischen Wirtschaftsstatistiken vergleichbar. Darüber hinaus ist eine Vergleichbarkeit hinsichtlich der nach Abschnitten und Abteilungen gegliederten Ergebnisse auch mit außereuropäischen Datenquellen gegeben, soweit diesen die Wirtschaftszweigsystematik der Vereinten Nationen (ISIC Rev.3) zugrunde liegt.

Bei einer Zusammenführung von Angaben der Beschäftigtenstatistik mit anderen Datenquellen kann dennoch die Vergleichbarkeit aus methodischen Gründen eingeschränkt sein. Dies gilt vor allem auch bei einer Gegenüberstellung von Beschäftigtenzahlen aus anderen statistischen Erhebungen. So können Abweichungen darauf beruhen, dass sich die wirtschaftssystematische Klassifizierung auf unterschiedliche statistische Einheiten (Unternehmen / Betrieb = örtliche Einheit) bezieht. Sie ergeben sich fast zwangsläufig dann, wenn die Vergleichsergebnisse nicht ebenfalls durch die Befragung der statistischen Einheit gewonnen, sondern – wie beim Mikrozensus, der jährlichen Repräsentativstatistik der Bevölkerung und des Arbeitsmarktes – beim Erwerbstätigen selbst erhoben worden sind. Ergebnis

unterschiede können u.a. auch auf fehlender Übereinstimmung der Bezugsgrößen bei der Festlegung der wirtschaftsfachlichen Zugehörigkeit der Einheit beruhen, die bei mehreren unterschiedlichen wirtschaftlichen Betätigungen der Wirtschaftseinheit nach dem Schwerpunkt bestimmt werden muss.

Bei dieser Schwerpunktbestimmung werden grundsätzlich die Wertschöpfungsanteile bzw. die Umsatzanteile, und nur in Fällen, in denen solche nicht zur Verfügung stehen, hilfsweise die Zahl der Beschäftigten herangezogen. Eine solche Behelfslösung gilt auch für die Beschäftigtenstatistik. Außerdem sind hier Besonderheiten zu beachten, die hinsichtlich der Definition der wirtschaftsfachlich zu klassifizierenden Einheit bestehen:

So gilt als „Betrieb“ – dessen wirtschaftlicher Schwerpunkt maßgebend für die wirtschaftsfachliche Zuordnung der sozialversicherungspflichtig Beschäftigten ist – im Sinne der Beschäftigtenstatistik immer die Einheit, für die zur Durchführung des gemeinsamen Meldeverfahrens zur Sozialversicherung dem meldepflichtigen Arbeitgeber eine Betriebsnummer zur Verfügung gestellt worden ist. Dies ist im allgemeinen die wirtschaftsfachlich abgrenzbare und regional abgegrenzte Niederlassung / Arbeitsstätte, im Sinne der NACE Rev.1 die örtliche Einheit, in der sozialversicherungspflichtig Beschäftigte tätig sind. Der „Betrieb“ kann jedoch auch aus mehreren Niederlassungen eines Unternehmens mit gleichem wirtschaftsfachlichen Schwerpunkt bestehen, die zur Vereinfachung des Meldeverfahrens zusammengefasst werden dürfen, allerdings nur dann, wenn sie innerhalb derselben Gemeinde liegen.

Wie eingangs erwähnt, wurde die WZ 93 grundsätzlich bereits ab 1.1.1995 eingeführt. Für den Bereich der Beschäftigtenstatistik ist die erforderliche Neufestlegung der wirtschaftsfachlichen Zugehörigkeit der Erhebungseinheiten – mit Zustimmung des Statistischen Amtes der Europäischen Gemeinschaften – aber erst zum Ende des Jahres 1997 abgeschlossen worden. An der bisherigen wirtschaftsfachlichen Zuordnung aufgrund des „Verzeichnisses der Wirtschaftszweige für die Statistik der Bundesanstalt für Arbeit – Ausgabe 1973“ wurde dabei auch über diesen Stichtag hinaus zunächst festgehalten. Auf die diesbezüglichen Ergebnisveröffentlichungen in den vorangegangenen Ausgaben dieses Statistischen Berichts kann insoweit verwiesen werden. Gleichzeitig stehen Ergebnisse nach neuer wirtschaftsfachlicher Verschlüsselung jedoch nicht erst ab dem 30.09.1998, sondern

bereits für die drei vorangegangenen Quartalsstichtage zur Verfügung.

Mit dem Übergang auf die WZ 93 sind neue Kriterien für die Wirtschaftsklassifikation wirksam geworden. So werden z.B. die Zuordnungen ausschließlich nach funktionalen Aspekten getroffen. Eine Zuordnung der Trägerschaft entfällt. Daher ist u.a. die Abgrenzung des „Öffentlichen Dienstes“ nicht mehr möglich. Neben einer Reihe von Zuordnungsänderungen, auf die an dieser Stelle nicht detailliert eingegangen werden kann, ist vor allem die Struktur des Dienstleistungssektors wesentlich verändert worden.

Der Vergleich zwischen Ergebnissen nach neuer und alter Wirtschaftsgliederung ist deshalb auch bei gleichlautenden Kategorien nicht oder nur mit großen Einschränkungen möglich, d.h. es ist insofern von einem "Bruch in der Zeitreihe" auszugehen. Die wirtschaftsfachlichen Ergebnisgliederungen in dieser Veröffentlichung folgen im wesentlichen den Abschnitten und Unterabschnitten der WZ 93. Gleichwohl wurden diese Gliederungsebenen – um den Konsumentenbedürfnissen besser Rechnung zu tragen – nicht unverändert übernommen. So werden zum einen über Unterabschnitte hinaus auch Angaben für ausgewählte Abteilungen und Gruppen nachgewiesen. Zum anderen sind – in Anlehnung an die Ergebnistabellen der vorerwähnten jährlichen Repräsentativstatistik der Bevölkerung und des Arbeitsmarktes (Mikrozensus) – auch Zusammenfassungen gebildet worden, die in der NACE Rev.1 nicht definiert sind, für bestimmte wirtschaftsstrukturell gegliederte Darstellungen, z.B. nach Wirtschaftssektoren, aber geeignet erscheinen.

Grundsätzlich anzumerken ist ferner, daß über die hier vorgelegten Ergebnisgliederungen hinaus in den Statistischen Ämtern von Bund und Ländern Angaben bis auf die Ebene der dreistellig numerisch verschlüsselten Gruppe zur Verfügung stehen, die gleichzeitig der Tiefengliederung für den Mikrozensus entspricht (vgl. hierzu Anhang).

Regionale Zuordnung

Die sozialversicherungspflichtig Beschäftigten werden sowohl am Arbeitsort als auch – in allerdings zunächst noch begrenztem Umfang – am Wohnort nachgewiesen. Als Arbeitsort gilt die Gemeinde, in der der Betrieb angesiedelt ist, in dem sie beschäftigt sind. Die Zuordnung zum Wohnort richtet sich nach den dem Arbeitgeber gegenüber angegebenen melderechtlichen Verhältnissen.

Beruf

Maßgebend für die Berufsbezeichnung ist allein die ausgeübte Tätigkeit und nicht der erlernte bzw. früher ausgeübte Beruf.

Ausbildung

Nachgewiesen wird sowohl die erreichte Allgemeinschulbildung als auch die abgeschlossene Berufsausbildung des Beschäftigten. Dabei wird grundsätzlich zunächst die Schulbildung festgestellt, danach die Berufsausbildung. Beim Abschluss einer Fachhochschule und Hochschul-/Universitätsabschluss wurde auf die Feststellung einer evtl. sonstigen Berufsausbildung verzichtet. Die Angaben beziehen sich auf den höchsten Abschluß, auch wenn diese Ausbildung für die derzeit ausgeübte Tätigkeit nicht vorgeschrieben oder verlangt ist.

Wichtiger Hinweis:

Bedingt durch die Neuordnung des Meldeverfahrens wurde die Aufbereitung der Beschäftigtenstatistik bei der Bundesanstalt für Arbeit auf ein neues Verfahren umgestellt. Dies hat zur Folge, daß die direkte Vergleichbarkeit der Ergebnisse ab dem Stichtag 30.06.1999 mit denen früherer Auswertungen nur eingeschränkt gegeben ist.

Ferner haben alle Ergebnisse der Beschäftigtenstatistik bis drei Jahre nach dem Stichtag vorläufigen Charakter. Die Bundesanstalt für Arbeit behält sich vor, diese innerhalb dieses Zeitraums - sofern Berichtigungsbedarf besteht - zu ändern. Dem vorliegenden Bericht liegt der Auswertungsstand August 2001 zugrunde.

Von der Meldung des Arbeitgebers zur Statistik

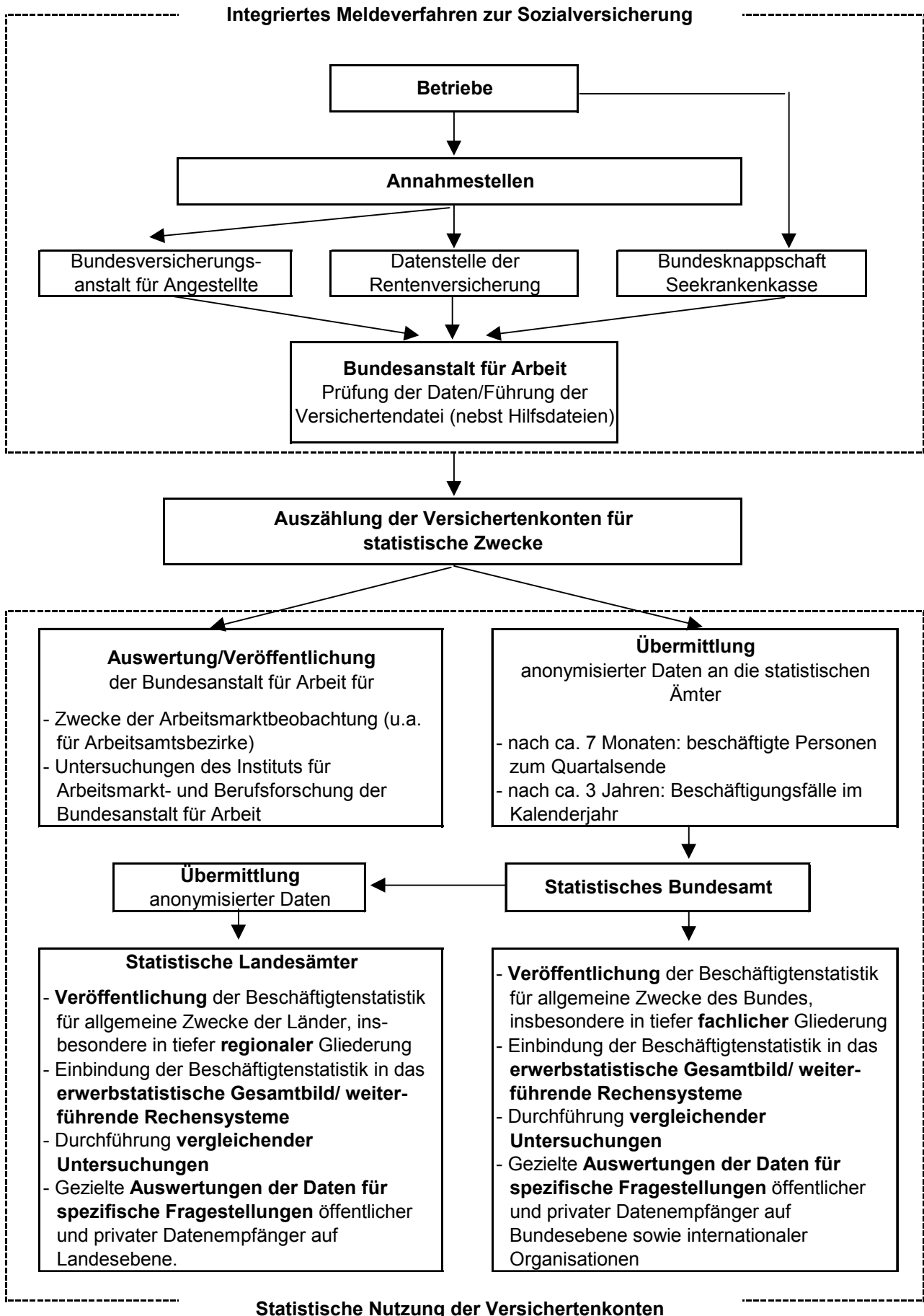

Sozialversicherungspflichtig Beschäftigte am Arbeitsort in Bayern am 30. Juni 1999 nach Wirtschaftsabschnitten und Geschlecht

in Tsd. Personen
1000



Schaubild 2

Sozialversicherungspflichtig Beschäftigte am Arbeitsort in Bayern jeweils zum Quartalsende seit 1990

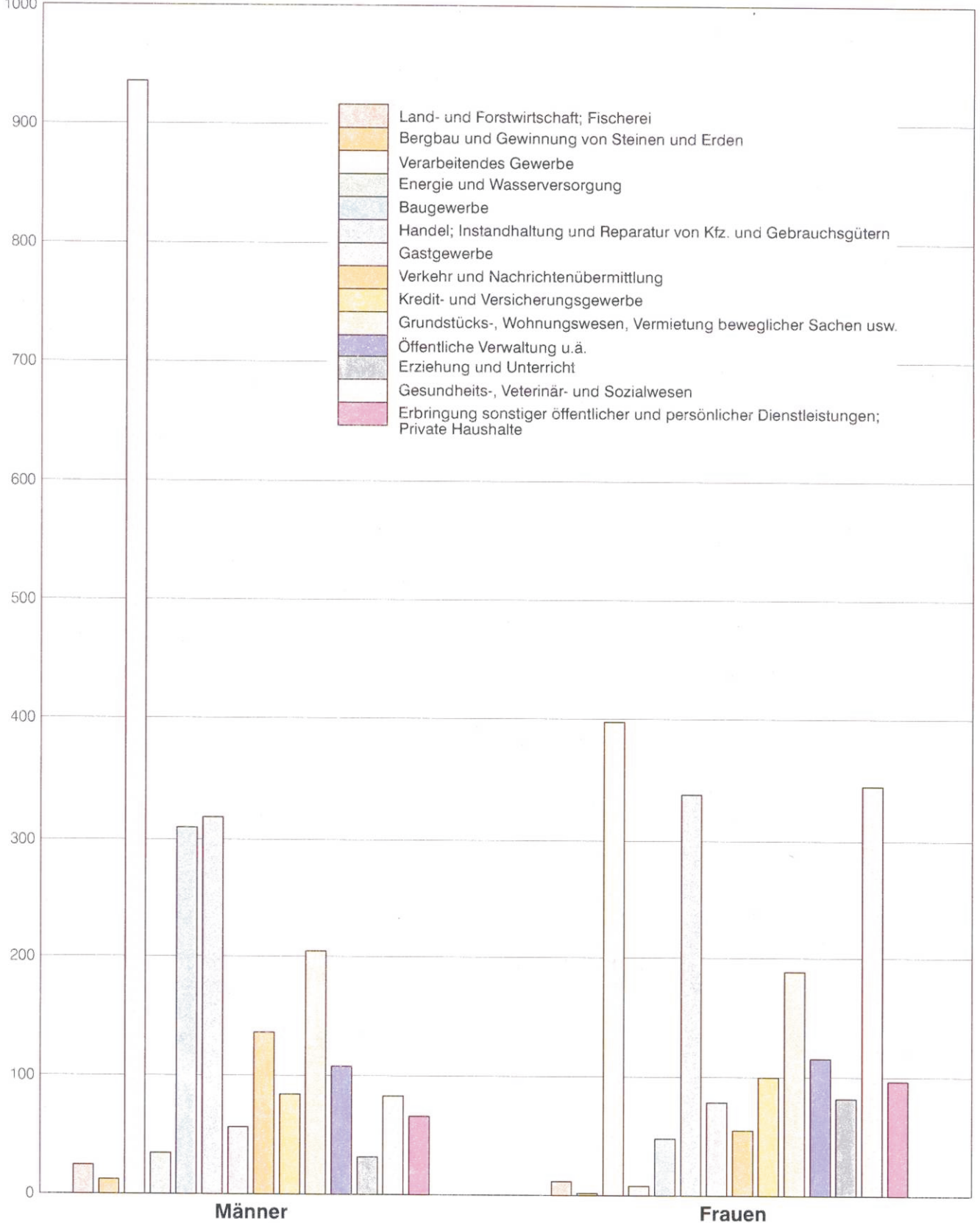
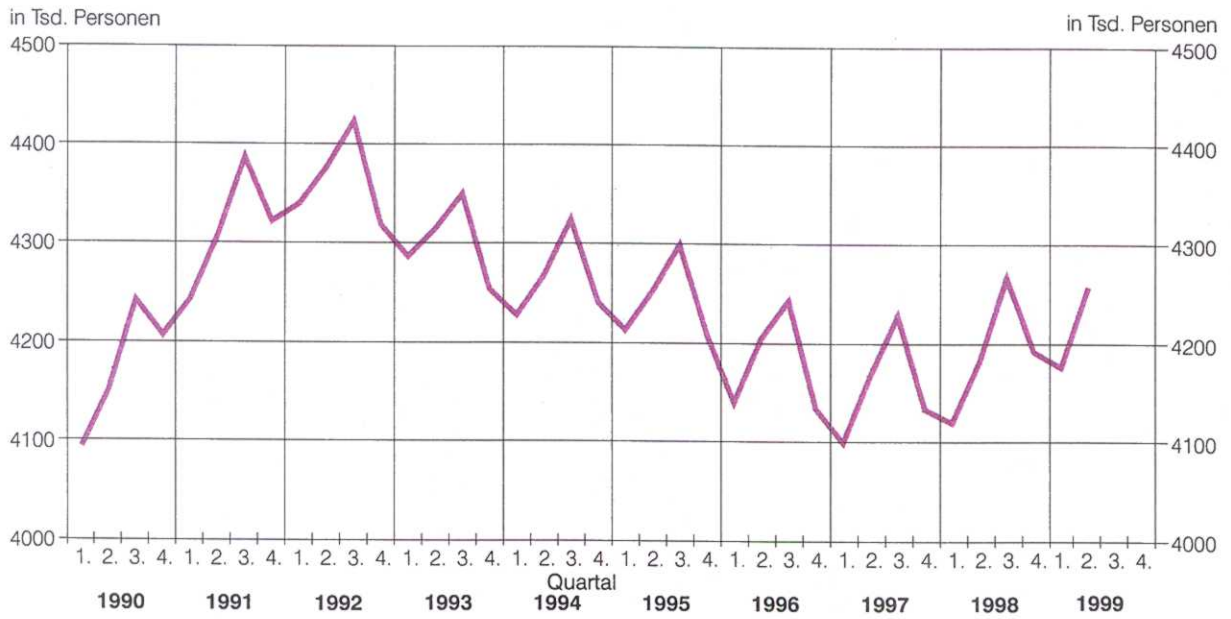

CD 9002/Sg 25

Bayerisches Landesamt für Statistik und Datenverarbeitung

Sozialversicherungspflichtig Beschäftigte am Arbeitsort in Bayern seit 1990 jeweils am 30. Juni

1990 = 100

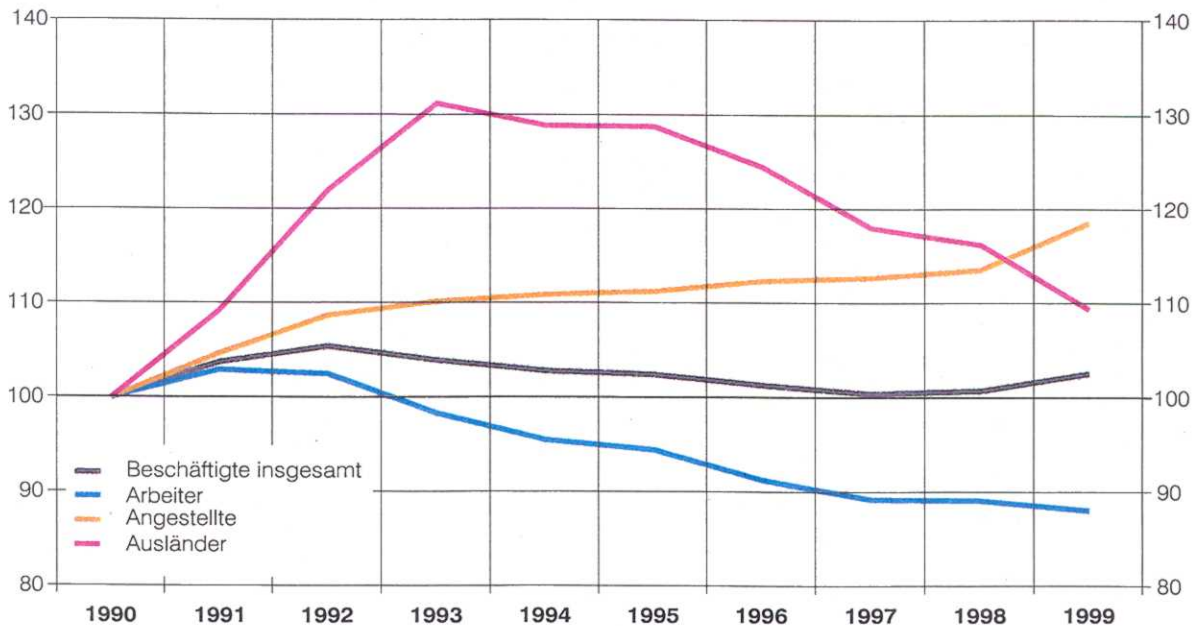

CD 9102/Sg 25

Bayerisches Landesamt für Statistik und Datenverarbeitung

Schaubild 3

Schaubild 4

Sozialversicherungspflichtig Beschäftigte am Arbeitsort in Bayern am 30. Juni 1999 nach zusammengefassten Wirtschaftsabschnitten

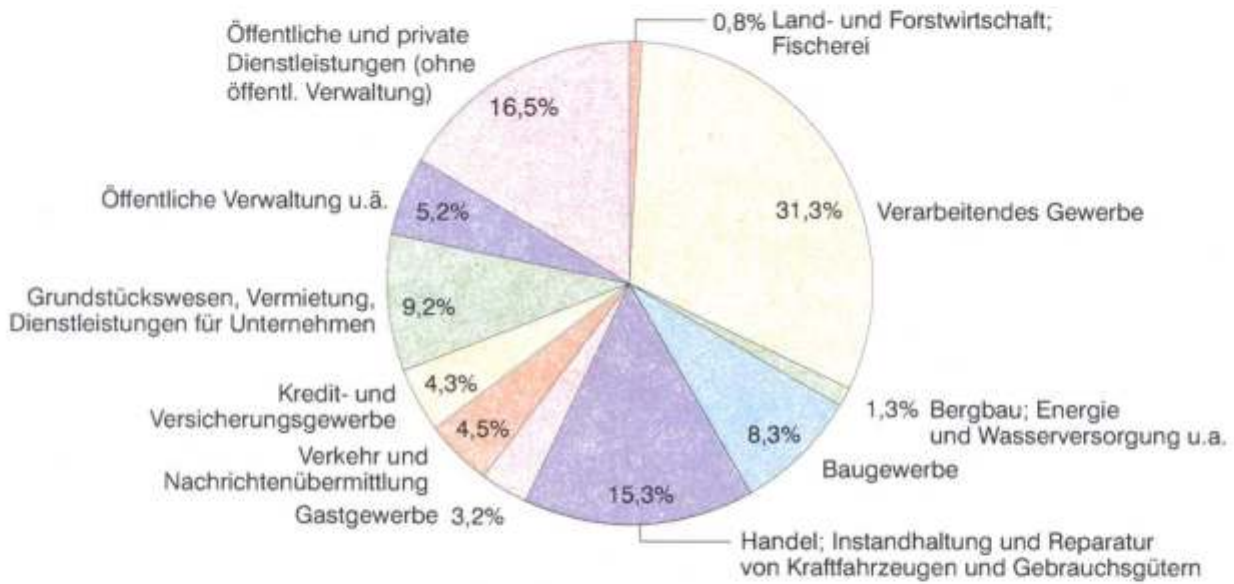

CD 9202/Sg 25

Bayrisches Landesamt für Statistik und Datenverarbeitung

Sozialversicherungspflichtig Beschäftigte am Arbeitsort in Bayern am 30. Juni 1998 und 1999 nach Altersgruppen und Geschlecht

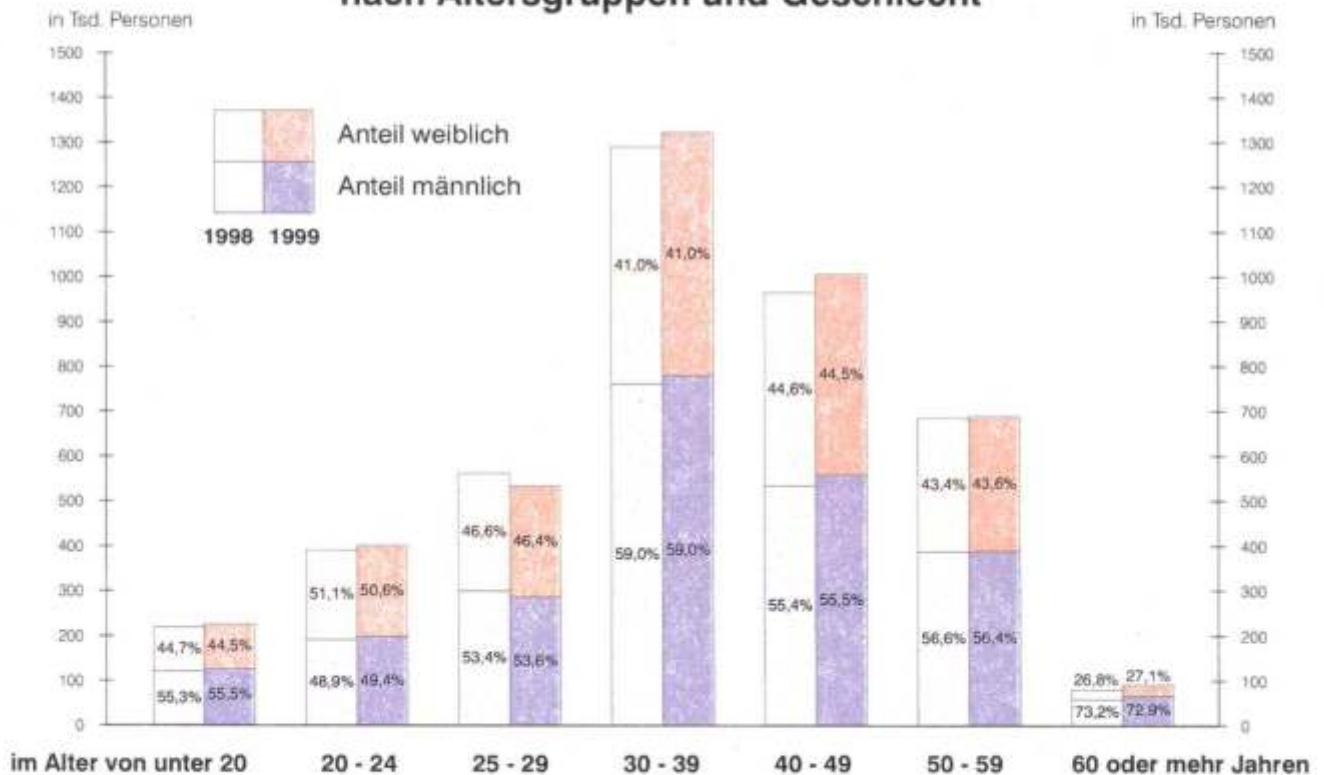

CD 9302/Sg 25

Bayrisches Landesamt für Statistik und Datenverarbeitung

Schaubild 5

1. Strukturdaten über sozialversicherungspflichtig Beschäftigte am Arbeitsort in Bayern am 30.06.1999

Gegenstand der Nachweisung	Insgesamt	Männlich	Weiblich	Zu- bzw. Abnahme (-) gegenüber dem Vorjahresquartal			Zu- bzw. Abnahme (-) gegenüber dem Vorquartal		
				insgesamt	männlich	weiblich	insgesamt	männlich	weiblich
Insgesamt	4 258 956	2 397 805	1 861 151	1,8	2,1	1,5	2,0	2,9	0,8
nach der Staatsangehörigkeit									
Deutsche	3 903 849	2 172 024	1 731 825	2,6	2,9	2,1	2,5	3,5	1,3
Ausländer/-innen	355 107	225 781	129 326	- 5,9	- 5,5	- 6,6	- 3,7	- 2,5	- 5,6
nach Altersgruppen									
Alter von ... bis unter ... Jahren									
unter 20	225 095	125 022	100 073	3,4	3,9	2,9	- 5,8	- 5,0	- 6,8
20 bis unter 25	399 605	197 395	202 210	2,4	3,4	1,4	4,7	8,6	1,2
25 bis unter 30	532 039	284 991	247 048	- 5,1	- 4,7	- 5,4	0,5	1,7	- 0,9
30 bis unter 40	1 320 571	779 601	540 970	2,5	2,5	2,4	2,2	2,9	1,2
40 bis unter 50	1 004 032	557 421	446 611	4,3	4,5	3,9	2,9	3,6	2,1
50 bis unter 55	368 034	204 275	163 759	2,9	2,3	3,6	2,6	3,0	2,1
55 bis unter 60	319 337	183 287	136 050	- 1,8	- 1,8	- 1,7	1,0	1,5	0,4
60 bis unter 65	78 031	58 444	19 587	12,5	12,0	14,0	5,5	4,8	7,4
65 und mehr	12 212	7 369	4 843	15,2	15,9	14,2	17,1	17,6	16,3
nach der Stellung im Beruf									
Arbeiter/-innen	1 915 802	1 409 201	506 601	- 1,2	- 0,4	- 3,3	1,6	2,8	- 1,6
Angestellte	2 343 154	988 604	1 354 550	4,4	5,8	3,4	2,2	3,0	1,7
nach Vollzeit-/Teilzeitbeschäftigung									
Vollzeitbeschäftigung	3 677 712	2 331 014	1 346 698	•	•	•	•	•	•
Teilzeitbeschäftigung	581 244	66 791	514 453	•	•	•	•	•	•
davon:									
unter 18 Stunden	114 275	20 250	94 025	•	•	•	•	•	•
18 Stunden und mehr	466 969	46 541	420 428	•	•	•	•	•	•
nach Berufsbereichen 1)									
Pflanzenbauer, Tierzüchter, Fischerei- berufe	47 029	33 347	13 682	0,3	- 0,2	1,3	9,4	10,7	6,4
Bergleute, Mineralgewinner	2 678	2 546	132	- 2,7	- 3,3	9,1	13,5	11,6	69,2
Fertigungsberufe	1 341 724	1 085 081	256 643	- 2,4	- 2,2	- 2,9	1,2	1,6	- 0,2
darunter:									
Metallerzeuger,-bearbeiter	86 942	77 160	9 782	- 2,5	- 1,5	- 9,9	- 1,2	- 0,8	- 3,8
Schlosser, Mechaniker und zugeordnete Berufe	305 208	291 284	13 924	- 0,5	- 0,3	- 3,6	0,4	0,5	- 1,9
Elektriker	116 202	105 914	10 288	- 0,1	0,1	- 2,8	0,2	0,4	- 2,7
Ernährungsberufe	128 255	78 416	49 839	0,9	0,9	0,8	1,9	1,5	2,6
Bauberufe	120 547	119 809	738	- 17,1	- 17,0	- 28,8	0,4	0,6	- 19,9
Technische Berufe	316 569	270 009	46 560	3,0	3,3	1,4	0,7	0,9	- 0,2
Dienstleistungsberufe	2 502 457	968 342	1 534 115	3,0	4,4	2,1	1,5	2,6	0,9
darunter:									
Warenkaufleute	340 065	117 545	222 520	1,5	2,2	1,1	0,3	0,8	0,0
Verkehrsberufe	294 573	244 831	49 742	3,5	2,5	8,5	2,8	3,2	1,1
Organisations-, Verwaltungs-, Büro- berufe	863 756	291 751	572 005	1,8	4,4	0,5	0,5	1,6	- 0,0
Gesundheitsdienstberufe	270 626	44 337	226 289	4,1	16,6	1,9	- 0,4	1,0	- 0,7
Sonstige Arbeitskräfte 2)	48 499	38 480	10 019	•	•	•	•	•	•
nach der Ausbildung									
Volks-/Hauptschulabschluß, Mittlere Reife 3)	3 396 491	1 885 902	1 510 589	- 0,5	0,1	- 1,2	0,9	2,3	- 0,8
davon:									
ohne abgeschl. Berufsausbildung 4)	823 081	416 251	406 830	- 1,3	- 0,1	- 2,4	1,1	2,7	- 0,5
mit abgeschl. Berufsausbildung 4)	2 573 410	1 469 651	1 103 759	- 0,2	0,1	- 0,7	0,8	2,2	- 0,9
Abitur 5)	168 448	84 952	83 496	7,2	7,5	7,0	1,0	1,6	0,4
davon:									
ohne abgeschl. Berufsausbildung 4)	54 837	28 762	26 075	8,7	8,6	8,9	1,8	2,3	1,1
mit abgeschl. Berufsausbildung 4)	113 611	56 190	57 421	6,5	6,9	6,1	0,7	1,3	0,1
Fachhochschule 6)	137 210	104 283	32 927	4,2	4,0	4,8	0,7	0,9	0,3
Hochschule/Universität 7)	199 065	139 572	59 493	11,0	10,4	12,3	1,3	1,4	0,9
Ohne Angabe	357 742	183 096	174 646	18,7	15,6	22,0	14,7	12,7	16,9

1) Klassifizierung der Berufe, Statistisches Bundesamt, Ausgabe 1975. - 2) Einschl. der Personen "Ohne Angabe" des Berufsbereiches. - 3) Oder gleichwertige Schulbildung. - 4) Abgeschlossene Lehr- oder Anlernausbildung, Abschluß an einer Berufsfach-/Fachschule. - 5) Hochschulreife allgemein oder fachgebunden. - 6) Einschl. Ingenieurschulen. - 7) Einschl. Lehrerausbildung.

Wichtiger Hinweis:
Aufgrund eines geänderten Aufbereitungsverfahrens bei der Bundesanstalt für Arbeit ist die direkte Vergleichbarkeit mit Ergebnissen vor dem Stichtag 30.06.1999 eingeschränkt.

**2. Sozialversicherungspflichtig Beschäftigte am Arbeitsort
in den kreisfreien Städten und Landkreisen Bayerns am 30.06.1999 nach Arbeiter/-innen und Angestellten**

Kr.- Schl.- Nr.	Gebiet	Sozialversicherungspflichtig Beschäftigte						darunter Ausländer/-innen			
		insgesamt	und zwar				insgesamt	und zwar			
			weiblich	Arbeiter/-innen		Angestellte		weiblich	Arbeiter/ -innen	Ange- stellte	
				zusammen	weiblich	zusammen					weiblich

Zusammenstellung nach Regierungsbezirken

1	Oberbayern	1 527 673	675 843	562 247	143 190	965 426	532 653	185 602	70 088	123 874	61 728
2	Niederbayern	363 262	154 623	202 097	52 334	161 165	102 289	18 802	6 329	15 388	3 414
3	Oberpfalz	350 589	147 737	185 252	48 217	165 337	99 520	13 497	4 324	11 119	2 378
4	Oberfranken	386 506	172 096	204 091	61 126	182 415	110 970	14 108	4 792	11 626	2 482
5	Mittelfranken	628 907	277 981	267 993	75 638	360 914	202 343	52 657	20 059	40 544	12 113
6	Unterfranken	435 452	185 405	213 388	52 371	222 064	133 034	20 805	6 709	16 717	4 088
7	Schwaben	566 567	247 466	280 734	73 725	285 833	173 741	49 636	17 025	40 544	9 092
	Bayern	4 258 956	1 861 151	1 915 802	506 601	2 343 154	1 354 550	355 107	129 326	259 812	95 295
	Kreisfreie Städte	1 838 981	831 625	660 766	179 113	1 178 215	652 512	185 057	72 877	126 591	58 466
	Landkreise	2 419 975	1 029 526	1 255 036	327 488	1 164 939	702 038	170 050	56 449	133 221	36 829

Regierungsbezirk Oberbayern

Kreisfreie Städte											
161	Ingolstadt, Stadt	67 960	23 932	36 835	7 445	31 125	16 487	5 185	1 475	4 118	1 067
162	München, Landeshauptstadt	643 403	293 305	174 903	45 169	468 500	248 136	98 845	40 000	62 071	36 774
163	Rosenheim, Stadt	27 197	13 384	10 502	3 121	16 695	10 263	2 559	1 109	1 881	678
Landkreise											
171	Altötting	38 307	13 297	21 421	3 844	16 886	9 453	4 449	834	3 321	1 128
172	Berchtesgadener Land	29 483	14 155	14 382	4 487	15 101	9 668	3 423	1 501	2 104	1 319
173	Bad Tölz-Wolfratshausen	30 658	14 380	14 186	4 040	16 472	10 340	2 765	1 110	2 160	605
174	Dachau	25 783	12 118	11 321	3 051	14 462	9 067	3 283	1 346	2 575	708
175	Ebersberg	25 679	11 224	10 861	2 666	14 818	8 558	2 871	931	2 136	735
176	Eichstätt	24 247	10 886	13 082	3 511	11 165	7 375	1 576	449	1 330	246
177	Erding	24 505	10 836	12 406	2 968	12 099	7 868	2 183	719	1 593	590
178	Freising	57 810	24 790	24 026	5 526	33 784	19 264	7 599	2 716	5 408	2 191
179	Fürstenfeldbruck	36 778	17 280	14 227	3 440	22 551	13 840	4 040	1 436	2 849	1 191
180	Garmisch-Partenkirchen	25 297	12 924	12 013	4 016	13 284	8 908	2 820	1 135	2 184	636
181	Landsberg a. Lech	25 238	11 283	12 062	3 074	13 176	8 209	1 489	487	1 173	316
182	Miesbach	25 867	13 102	12 381	4 268	13 486	8 834	2 816	1 218	2 249	567
183	Mühldorf a. Inn	29 737	13 164	15 712	4 294	14 025	8 870	1 442	493	1 160	282
184	München	159 423	64 147	40 333	9 278	119 090	54 869	19 341	6 391	11 239	8 102
185	Neuburg-Schrobenhausen	24 513	9 859	13 321	2 878	11 192	6 981	1 579	336	1 388	191
186	Pfaffenhofen a.d. Ilm	25 318	10 295	13 524	3 153	11 794	7 142	1 425	374	1 181	244
187	Rosenheim	58 583	26 965	29 605	8 001	28 978	18 964	5 878	2 164	4 458	1 420
188	Starnberg	34 459	15 876	11 705	3 331	22 754	12 545	3 709	1 441	2 448	1 261
189	Traunstein	51 950	23 044	26 545	7 465	25 405	15 579	3 724	1 540	2 741	983
190	Weilheim-Schongau	35 478	15 597	16 894	4 164	18 584	11 433	2 601	883	2 107	494
	Oberbayern	1 527 673	675 843	562 247	143 190	965 426	532 653	185 602	70 088	123 874	61 728

**2. Sozialversicherungspflichtig Beschäftigte am Arbeitsort
in den kreisfreien Städten und Landkreisen Bayerns am 30.06.1999 nach Arbeiter/-innen und Angestellten**

Kr.- Schl.- Nr.	Gebiet	Sozialversicherungspflichtig Beschäftigte						darunter Ausländer/-innen			
		insgesamt	weiblich	Arbeiter/-innen		Angestellte		insgesamt	weiblich	Arbeiter/ -innen	Ange- stellte
				zusammen	weiblich	zusammen	weiblich				

Regierungsbezirk Niederbayern

Kreisfreie Städte											
261	Landshut, Stadt	27 841	15 002	10 453	3 565	17 388	11 437	1 350	579	1 032	318
262	Passau, Stadt	30 261	14 000	12 941	3 373	17 320	10 627	1 837	805	1 123	714
263	Straubing, Stadt	21 138	10 913	9 034	2 987	12 104	7 926	640	229	494	146
Landkreise											
271	Deggendorf	38 618	15 908	21 146	4 907	17 472	11 001	1 430	370	1 205	225
272	Freyung-Grafenau	21 795	9 380	13 291	3 754	8 504	5 626	545	128	464	81
273	Kelheim	29 875	12 728	16 696	4 438	13 179	8 290	1 764	460	1 557	207
274	Landshut	34 303	12 581	19 296	4 153	15 007	8 428	2 134	617	1 858	276
275	Passau	47 565	20 163	28 636	7 698	18 929	12 465	3 537	1 394	2 705	832
276	Regen	22 985	10 395	14 021	4 235	8 964	6 160	1 377	618	1 315	62
277	Rottal-Inn	31 514	14 360	16 756	4 657	14 758	9 703	1 413	486	1 055	358
278	Straubing-Bogen	17 700	7 040	11 315	2 567	6 385	4 473	750	192	692	58
279	Dingolfing-Landau	39 667	12 153	28 512	6 000	11 155	6 153	2 025	451	1 888	137
	Niederbayern	363 262	154 623	202 097	52 334	161 165	102 289	18 802	6 329	15 388	3 414

Regierungsbezirk Oberpfalz

Kreisfreie Städte											
361	Amberg, Stadt	22 228	10 536	10 728	3 605	11 500	6 931	482	182	381	101
362	Regensburg, Stadt	86 876	37 608	38 633	10 663	48 243	26 945	4 554	1 597	3 534	1 020
363	Weiden i.d. OPf., Stadt	23 687	11 304	10 385	3 125	13 302	8 179	690	249	563	127
Landkreise											
371	Amberg-Sulzbach	24 724	10 278	14 736	3 964	9 988	6 314	617	202	502	115
372	Cham	38 394	16 741	22 602	6 531	15 792	10 210	1 386	507	1 161	225
373	Neumarkt i.d. OPf.	36 265	14 730	19 853	4 651	16 412	10 079	1 570	414	1 344	226
374	Neustadt a.d. Waldnaab	24 017	9 225	13 835	3 259	10 182	5 966	783	238	671	112
375	Regensburg	29 908	11 747	16 288	3 440	13 620	8 307	1 433	348	1 213	220
376	Schwandorf	42 820	17 028	25 359	5 847	17 461	11 181	1 154	317	1 013	141
377	Tirschenreuth	21 670	8 540	12 833	3 132	8 837	5 408	828	270	737	91
	Oberpfalz	350 589	147 737	185 252	48 217	165 337	99 520	13 497	4 324	11 119	2 378

Regierungsbezirk Oberfranken

Kreisfreie Städte											
461	Bamberg, Stadt	45 917	21 018	22 706	6 850	23 211	14 168	1 696	591	1 324	372
462	Bayreuth, Stadt	40 225	19 508	15 615	4 858	24 610	14 650	1 323	522	936	387
463	Coburg, Stadt	27 262	12 933	10 528	2 998	16 734	9 935	684	262	458	226
464	Hof, Stadt	24 489	11 824	10 527	3 184	13 962	8 640	1 416	519	1 121	295
Landkreise											
471	Bamberg	26 745	10 029	16 336	3 554	10 409	6 475	1 012	207	891	121
472	Bayreuth	23 475	9 433	14 111	3 599	9 364	5 834	796	192	709	87
473	Coburg	31 047	13 092	20 568	6 787	10 479	6 305	1 130	360	1 005	125
474	Forchheim	22 147	10 029	11 209	3 065	10 938	6 964	1 026	322	824	202
475	Hof	35 233	15 500	20 569	6 769	14 664	8 731	1 425	469	1 250	175
476	Kronach	27 302	11 950	16 538	5 451	10 764	6 499	620	171	554	66
477	Kulmbach	25 510	10 730	13 204	3 425	12 306	7 305	649	202	549	100
478	Lichtenfels	27 699	12 250	15 811	4 831	11 888	7 419	611	209	515	96
479	Wunsiedel i. Fichtelgebirge	29 455	13 800	16 369	5 755	13 086	8 045	1 720	766	1 490	230
	Oberfranken	386 506	172 096	204 091	61 126	182 415	110 970	14 108	4 792	11 626	2 482

**2. Sozialversicherungspflichtig Beschäftigte am Arbeitsort
in den kreisfreien Städten und Landkreisen Bayerns am 30.06.1999 nach Arbeiter/-innen und Angestellten**

Kr.- Schl.- Nr.	Gebiet	Sozialversicherungspflichtig Beschäftigte						darunter Ausländer/-innen			
		insgesamt	weiblich	Arbeiter/-innen		Angestellte		insgesamt	weiblich	Arbeiter/-innen	
				zusammen	weiblich	zusammen	weiblich			zusammen	weiblich
Regierungsbezirk Mittelfranken											
Kreisfreie Städte											
561	Ansbach, Stadt	21 249	10 400	9 492	3 036	11 757	7 364	849	363	684	165
562	Erlangen, Stadt	70 255	29 621	17 533	5 547	52 722	24 074	5 097	1 936	2 466	2 631
563	Fürth, Stadt	41 571	20 037	16 114	5 096	25 457	14 941	3 607	1 599	2 691	916
564	Nürnberg, Stadt	255 495	111 540	96 507	26 087	158 988	85 453	27 854	11 009	21 641	6 213
565	Schwabach, Stadt	13 233	6 378	6 116	1 845	7 117	4 533	1 011	325	872	139
Landkreise											
571	Ansbach	49 276	22 058	29 276	8 809	20 000	13 249	2 554	947	2 305	249
572	Erlangen-Höchstädt	31 581	13 158	15 778	4 110	15 803	9 048	2 173	764	1 647	526
573	Fürth	20 941	9 419	11 277	3 324	9 664	6 095	1 798	600	1 558	240
574	Nürnberger Land	44 181	19 846	22 165	6 384	22 016	13 462	3 523	1 247	3 054	469
575	Neustadt a.d.Aisch-Bad W.	24 027	10 741	13 267	3 630	10 760	7 111	867	272	739	128
576	Roth	29 091	12 545	15 669	3 759	13 422	8 786	1 783	540	1 542	241
577	Weißenburg-Gunzenhausen	28 007	12 238	14 799	4 011	13 208	8 227	1 541	457	1 345	196
	Mittelfranken	628 907	277 981	267 993	75 638	360 914	202 343	52 657	20 059	40 544	12 113
Regierungsbezirk Unterfranken											
Kreisfreie Städte											
661	Aschaffenburg, Stadt	39 229	17 069	17 287	3 964	21 942	13 105	2 945	990	2 282	663
662	Schweinfurt, Stadt	44 225	15 456	22 166	3 607	22 059	11 849	1 765	411	1 436	329
663	Würzburg, Stadt	75 025	36 946	24 993	7 349	50 032	29 597	2 896	1 245	1 868	1 028
Landkreise											
671	Aschaffenburg	45 161	18 147	22 965	5 588	22 196	12 559	3 676	1 061	3 045	631
672	Bad Kissingen	31 883	14 695	17 383	4 946	14 500	9 749	553	195	437	116
673	Rhön-Grabfeld	27 076	11 711	14 656	3 663	12 420	8 048	294	117	211	83
674	Haßberge	23 808	9 205	14 029	3 089	9 779	6 116	539	139	463	76
675	Kitzingen	25 723	10 988	14 065	3 782	11 658	7 206	1 090	369	933	157
676	Miltenberg	37 138	15 367	20 173	5 475	16 965	9 892	3 520	1 058	3 104	416
677	Main-Spessart	39 667	15 775	21 293	5 141	18 374	10 634	1 826	624	1 480	346
678	Schweinfurt	18 917	8 484	10 271	2 667	8 646	5 817	543	179	478	65
679	Würzburg	27 600	11 562	14 107	3 100	13 493	8 462	1 158	321	980	178
	Unterfranken	435 452	185 405	213 388	52 371	222 064	133 034	20 805	6 709	16 717	4 088
Regierungsbezirk Schwaben											
Kreisfreie Städte											
761	Augsburg, Stadt	122 553	56 587	48 288	13 509	74 265	43 078	12 633	5 038	9 509	3 124
762	Kaufbeuren, Stadt	14 992	7 965	6 061	1 984	8 931	5 981	1 031	391	811	220
763	Kempten (Allgäu), Stadt	29 607	13 874	12 047	3 140	17 560	10 734	1 956	705	1 487	469
764	Memmingen, Stadt	23 063	10 485	10 372	3 006	12 691	7 479	2 152	746	1 808	344
Landkreise											
771	Aichach-Friedberg	27 618	12 354	14 037	3 289	13 581	9 065	2 403	672	2 016	387
772	Augsburg	52 029	21 559	28 402	6 739	23 627	14 820	4 655	1 393	3 921	734
773	Dillingen a.d. Donau	26 868	11 531	14 832	3 812	12 036	7 719	1 739	513	1 560	179
774	Günzburg	38 670	16 676	20 161	5 228	18 509	11 448	3 475	1 060	3 060	415
775	Neu-Ulm	51 180	20 004	25 883	5 672	25 297	14 332	5 559	1 518	4 678	881
776	Lindau (Bodensee)	24 140	10 813	12 616	4 044	11 524	6 769	3 028	1 228	2 414	614
777	Ostallgäu	35 619	14 752	19 823	4 711	15 796	10 041	3 090	1 038	2 536	554
778	Unterallgäu	36 795	14 444	21 406	4 976	15 389	9 468	2 348	657	2 011	337
779	Donau-Ries	43 892	18 410	24 328	6 764	19 564	11 646	1 951	653	1 652	299
780	Oberallgäu	39 541	18 012	22 478	6 851	17 063	11 161	3 616	1 413	3 081	535
	Schwaben	566 567	247 466	280 734	73 725	285 833	173 741	49 636	17 025	40 544	9 092

3. Sozialversicherungspflichtig Beschäftigte am Arbeitsort in den kreisfreien Städten und La

Schl.- Nr.	Gebiet Geschlecht (i = insgesamt, w = weiblich)	Insgesamt (einschl. Fälle ohne Angabe zur wirt- schaftlichen Gliederung)	davon					
			Land- und Forstwirt- schaft, Fischerei	Produ- zierendes Gewerbe	Bergbau	Verar- beitendes Gewerbe	Energie- und Wasser- ver- sorgung	Bau- gewerbe
161	Ingolstadt, Stadt i ...	67 960	318	38 277	134	35 575	34	2 534
	w .	23 932	115	6 626	•	6 294	•	313
162	München, Landeshauptstadt i ...	643 403	1 938	172 584	59	115 705	9 211	47 609
	w .	293 305	521	42 941	12	31 525	1 730	9 674
163	Rosenheim, Stadt i ...	27 197	125	8 501	12	6 437	407	1 645
	w .	13 384	34	2 344	3	2 101	57	183
171	Altötting i ...	38 307	189	21 730	65	17 470	308	3 887
	w .	13 297	68	3 725	4	3 192	48	481
172	Berchtesgadener Land i ...	29 483	244	9 264	431	5 473	225	3 135
	w .	14 155	115	2 208	74	1 725	42	367
173	Bad Tölz-Wolfratshausen i ...	30 658	360	11 587	120	8 377	208	2 882
	w .	14 380	102	3 135	20	2 720	25	370
174	Dachau i ...	25 783	283	9 390	33	5 994	286	3 077
	w .	12 118	83	2 571	•	2 010	•	518
175	Ebersberg i ...	25 679	576	8 766	75	6 754	75	1 862
	w .	11 224	186	2 175	10	1 884	15	266
176	Eichstätt i ...	24 247	187	11 569	1 124	6 819	257	3 369
	w .	10 886	80	3 332	216	2 605	31	480
177	Erding i ...	24 505	373	8 120	33	5 043	269	2 775
	w .	10 836	100	1 945	3	1 553	45	344
178	Freising i ...	57 810	599	16 644	216	13 016	335	3 077
	w .	24 790	188	4 491	10	4 003	45	433
179	Fürstenfeldbruck i ...	36 778	425	12 006	98	7 601	297	4 010
	w .	17 280	110	3 191	11	2 563	46	571
180	Garmisch-Partenkirchen i ...	25 297	224	6 164	47	3 712	279	2 126
	w .	12 924	77	1 598	4	1 265	35	294
181	Landsberg a.Lech i ...	25 238	429	10 112	65	7 049	291	2 707
	w .	11 283	159	2 669	3	2 264	44	358
182	Miesbach i ...	25 867	471	8 480	19	6 235	138	2 088
	w .	13 102	152	2 540	4	2 200	26	310
183	Mühldorf a.Inn i ...	29 737	293	14 653	69	11 446	275	2 863
	w .	13 164	94	4 097	9	3 663	50	375
184	München i ...	159 423	1 117	43 109	571	33 320	231	8 987
	w .	64 147	267	11 200	112	9 560	38	1 490
185	Neuburg-Schrobenhausen i ...	24 513	345	12 709	133	8 076	194	4 306
	w .	9 859	121	3 048	17	2 459	47	525
186	Pfaffenhofen a.d.Ilm i ...	25 318	446	11 810	93	8 794	587	2 336
	w .	10 295	162	2 937	18	2 564	43	312
187	Rosenheim i ...	58 583	830	23 254	343	17 288	198	5 425
	w .	26 965	276	5 721	43	4 950	29	699
188	Starnberg i ...	34 459	411	11 626	75	9 258	12	2 281
	w .	15 876	119	3 408	18	3 022	3	365
189	Traunstein i ...	51 950	723	23 731	153	17 447	315	5 816
	w .	23 044	245	6 282	13	5 512	48	709
190	Weilheim-Schongau i ...	35 478	454	16 761	186	12 863	230	3 482
	w .	15 597	184	4 339	11	3 822	38	468
1	Oberbayern i ...	1 527 673	11 360	510 847	4 154	369 752	14 662	122 279
	w .	675 843	3 558	126 523	634	103 456	2 528	19 905

Indkreisen Bayerns am 30.06.1999 nach zusammengefassten Wirtschaftsabschnitten

davon im Wirtschaftsabschnitt									Schl.- Nr.
Handel, Gastgewer- be und Verkehr	davon			sonstige Dienst- leistungen	davon				
	Handel	Gast- gewerbe	Verkehr und Nachrichten- übermittlung		Kredit- und Ver- sicherungs- gewerbe	Grundstücks- wesen, Vermietung, Dienst- leistungen für Unter- nehmen	Öffentliche Ver- waltung u.ä.	Öffentliche und private Dienst- leistungen (ohne öff. Verwaltung)	
11 155	8 150	1 147	1 858	18 204	1 527	5 663	3 108	7 906	161
6 313	4 927	706	680	10 872	860	2 376	1 527	6 109	
143 590	89 591	24 903	29 096	324 979	48 268	115 859	32 255	128 597	162
67 113	46 125	11 031	9 957	182 533	24 959	53 000	19 129	85 445	
7 816	5 449	754	1 613	10 753	1 506	2 472	2 124	4 651	163
4 008	3 020	446	542	6 996	815	1 430	1 241	3 510	
6 073	4 252	916	905	10 293	914	3 189	1 172	5 018	171
3 232	2 406	610	216	6 256	544	1 144	617	3 951	
9 389	5 190	2 953	1 246	10 576	1 027	1 478	1 926	6 145	172
4 941	2 905	1 744	292	6 887	561	875	873	4 578	
7 684	5 103	1 628	953	10 992	1 062	2 481	1 456	5 993	173
3 848	2 635	921	292	7 288	645	1 326	858	4 459	
6 219	4 342	645	1 232	9 874	1 025	2 574	1 427	4 848	174
2 988	2 339	351	298	6 466	605	1 249	815	3 797	
8 127	6 098	1 044	985	8 191	798	1 894	1 237	4 262	175
3 500	2 731	561	208	5 353	458	912	714	3 269	
4 724	3 218	823	683	7 762	737	1 322	1 205	4 498	176
2 362	1 610	564	188	5 111	401	532	617	3 561	
6 329	3 622	731	1 976	9 677	1 137	1 729	2 382	4 429	177
2 933	2 065	383	485	5 856	597	777	951	3 531	
24 848	8 187	2 848	13 813	15 703	1 218	6 287	2 105	6 093	178
10 794	4 182	1 371	5 241	9 310	696	3 108	1 179	4 327	
10 841	8 887	946	1 008	13 474	1 447	3 911	2 597	5 519	179
5 288	4 493	503	292	8 668	857	1 942	1 458	4 411	
8 351	3 534	3 838	979	10 544	850	1 210	2 021	6 463	180
4 566	2 169	2 162	235	6 674	475	741	897	4 561	
5 103	3 799	739	565	9 587	823	1 853	2 673	4 238	181
2 541	1 883	488	170	5 911	489	1 030	1 100	3 292	
7 834	3 675	2 818	1 341	9 072	795	1 890	1 217	5 170	182
4 274	2 157	1 693	424	6 128	448	1 259	616	3 805	
6 339	4 685	459	1 195	8 430	990	1 252	1 239	4 949	183
3 095	2 528	305	262	5 867	562	666	779	3 860	
44 256	33 773	3 236	7 247	70 876	18 241	28 688	4 375	19 572	184
17 615	13 936	1 588	2 091	35 026	9 828	11 228	2 155	11 815	
4 988	3 520	323	1 145	6 469	852	776	1 546	3 295	185
2 242	1 864	201	177	4 448	468	480	750	2 750	
5 832	3 949	519	1 364	7 221	805	1 140	1 862	3 414	186
2 529	1 916	309	304	4 660	470	615	935	2 640	
14 414	8 553	3 124	2 737	20 065	1 511	3 020	2 259	13 275	187
6 813	4 373	1 894	546	14 139	885	1 765	1 138	10 351	
7 734	4 937	1 496	1 301	14 667	1 028	4 511	2 721	6 407	188
3 904	2 657	672	575	8 430	588	1 844	1 026	4 972	
13 417	8 463	3 169	1 785	14 059	1 497	2 094	2 574	7 894	189
6 766	4 264	1 992	510	9 739	811	1 309	1 403	6 216	
7 633	5 428	1 162	1 043	10 626	1 252	1 776	1 843	5 755	190
4 044	3 129	705	210	7 027	703	986	916	4 422	
372 696	236 405	60 221	76 070	632 094	89 310	197 069	77 324	268 391	1
175 709	120 314	31 200	24 195	369 645	47 725	90 594	41 694	189 632	

3. Sozialversicherungspflichtig Beschäftigte am Arbeitsort in den kreisfreien Städten und La

Schl.- Nr.	Gebiet ----- Geschlecht (i = insgesamt, w = weiblich)	Insgesamt (einschl. Fälle ohne Angabe zur wirt- schaftlichen Gliederung)	davon					
			Land- und Forstwirt- schaft, Fischerei	Produ- zierendes Gewerbe	Bergbau	Verar- beitendes Gewerbe	Energie- und Wasser- ver- sorgung	Bau- gewerbe
261	Landshut, Stadt i ...	27 841	79	8 151	-	6 490	634	1 027
	w .	15 002	30	2 541	-	2 239	178	124
262	Passau, Stadt i ...	30 261	48	10 036	8	7 536	381	2 111
	w .	14 000	18	1 806	3	1 536	65	202
263	Straubing, Stadt i ...	21 138	201	6 522	5	5 347	168	1 002
	w .	10 913	111	2 089	-	1 939	41	109
271	Deggendorf i ...	38 618	370	19 460	223	14 031	284	4 922
	w .	15 908	117	4 568	24	3 983	57	504
272	Freyung-Grafenau i ...	21 795	198	11 505	93	8 013	73	3 326
	w .	9 380	44	3 189	8	2 867	10	304
273	Kelheim i ...	29 875	628	14 322	244	10 635	98	3 345
	w .	12 728	192	3 434	38	2 969	23	404
274	Landshut i ...	34 303	617	19 259	123	13 152	932	5 052
	w .	12 581	167	4 711	13	3 977	152	569
275	Passau i ...	47 565	570	22 850	885	16 085	465	5 415
	w .	20 163	139	5 127	97	4 465	52	513
276	Regen i ...	22 985	306	11 518	144	8 645	108	2 621
	w .	10 395	87	3 321	17	3 036	18	250
277	Rottal-Inn i ...	31 514	397	14 729	3	10 539	271	3 916
	w .	14 360	126	3 984	•	3 520	•	405
278	Straubing-Bogen i ...	17 700	458	9 852	62	6 784	92	2 914
	w .	7 040	172	2 374	10	2 042	16	306
279	Dingolfing-Landau i ...	39 667	406	28 917	39	26 224	114	2 540
	w .	12 153	174	6 110	•	5 685	•	395
2	Niederbayern i ...	363 262	4 278	177 121	1 829	133 481	3 620	38 191
	w .	154 623	1 377	43 254	216	38 258	695	4 085
361	Amberg, Stadt i ...	22 228	88	9 995	6	8 536	10	1 443
	w .	10 536	23	3 300	•	3 164	-	•
362	Regensburg, Stadt i ...	86 876	57	31 882	276	27 083	943	3 580
	w .	37 608	32	7 693	36	6 957	293	407
363	Weiden i.d.OPf., Stadt i ...	23 687	68	8 082	3	6 195	164	1 720
	w .	11 304	35	2 326	-	2 113	37	176
371	Amberg-Sulzbach i ...	24 724	234	13 214	1 103	9 317	94	2 700
	w .	10 278	76	3 659	129	3 216	14	300
372	Cham i ...	38 394	427	19 892	62	14 427	81	5 322
	w .	16 741	146	6 031	9	5 431	12	579
373	Neumarkt i.d.OPf. i ...	36 265	274	19 161	169	11 620	176	7 196
	w .	14 730	79	5 270	16	4 327	27	900
374	Neustadt a.d.Waldnaab i ...	24 017	329	13 330	191	10 711	81	2 347
	w .	9 225	103	3 329	•	3 052	8	•
375	Regensburg i ...	29 908	557	13 932	53	10 283	100	3 496
	w .	11 747	177	3 005	5	2 554	24	422
376	Schwandorf i ...	42 820	450	22 676	207	17 751	700	4 018
	w .	17 028	138	5 693	13	5 076	77	527
377	Tirschenreuth i ...	21 670	273	12 977	328	9 680	68	2 901
	w .	8 540	79	3 471	36	3 140	8	287
3	Oberpfalz i ...	350 589	2 757	165 141	2 398	125 603	2 417	34 723
	w .	147 737	888	43 777	265	39 030	500	3 982

Industrieunternehmen Bayerns am 30.06.1999 nach zusammengefassten Wirtschaftsabschnitten

davon im Wirtschaftsabschnitt									Schl.- Nr.
Handel, Gastgewer- be und Verkehr	davon			sonstige Dienst- leistungen	davon				
	Handel	Gast- gewerbe	Verkehr und Nachrichten- übermittlung		Kredit- und Ver- sicherungs- gewerbe	Grundstücks- wesen, Vermietung, Dienst- leistungen für Unter- nehmen	Öffentliche Ver- waltung u.ä.	Öffentliche und private Dienst- leistungen (ohne öff. Verwaltung)	
6 226	4 494	706	1 026	13 382	1 193	2 174	3 790	6 225	261
3 379	2 607	416	356	9 049	596	1 227	2 311	4 915	
7 928	5 563	1 039	1 326	12 242	1 358	1 773	1 981	7 130	262
4 102	2 948	631	523	8 069	688	1 169	1 018	5 194	
6 312	4 325	459	1 528	8 101	795	1 306	1 158	4 842	263
3 132	2 247	281	604	5 579	476	767	617	3 719	
7 531	5 504	732	1 295	11 249	1 113	1 614	2 047	6 475	271
3 755	2 998	481	276	7 464	580	893	963	5 028	
4 414	2 427	1 127	860	5 676	546	491	1 137	3 502	272
2 509	1 457	812	240	3 638	279	277	443	2 639	
6 295	4 153	968	1 174	8 260	993	1 081	1 338	4 848	273
3 218	2 240	672	306	5 781	562	700	701	3 818	
7 081	4 989	603	1 489	7 343	930	2 402	1 095	2 916	274
3 087	2 418	393	276	4 614	540	1 059	628	2 387	
11 172	6 388	3 241	1 543	12 969	1 423	1 532	1 611	8 403	275
5 990	3 402	2 213	375	8 905	724	970	593	6 618	
4 920	2 693	1 639	588	6 236	635	1 055	1 372	3 174	276
2 765	1 519	1 104	142	4 219	338	760	620	2 501	
6 953	5 278	959	716	9 402	1 120	1 672	1 699	4 911	277
3 786	2 925	679	182	6 436	601	933	845	4 057	
2 643	1 432	602	609	4 744	591	536	1 197	2 420	278
1 285	743	410	132	3 209	308	293	536	2 072	
4 398	3 110	365	923	5 941	876	1 601	1 024	2 440	279
2 054	1 591	255	208	3 813	501	713	558	2 041	
75 873	50 356	12 440	13 077	105 545	11 573	17 237	19 449	57 286	2
39 062	27 095	8 347	3 620	70 776	6 193	9 761	9 833	44 989	
4 293	3 260	417	616	7 845	620	1 628	2 130	3 467	361
2 138	1 728	278	132	5 070	366	840	1 129	2 735	
19 211	12 500	2 006	4 705	35 707	3 567	9 187	6 318	16 635	362
9 148	6 707	1 196	1 245	20 733	1 784	4 060	3 322	11 567	
8 010	6 676	464	870	7 522	733	1 577	1 353	3 859	363
4 018	3 507	279	232	4 922	350	864	676	3 032	
4 708	3 058	433	1 217	6 558	636	731	1 769	3 422	371
2 250	1 673	275	302	4 287	346	452	659	2 830	
7 742	5 030	1 510	1 202	10 312	975	1 402	2 128	5 807	372
4 012	2 632	1 032	348	6 542	404	690	823	4 625	
7 262	4 990	695	1 577	9 568	1 050	1 603	2 076	4 839	373
3 351	2 620	483	248	6 030	538	911	725	3 856	
3 251	2 133	385	733	7 105	635	525	2 296	3 649	374
1 610	1 181	260	169	4 181	324	303	720	2 834	
7 635	5 006	751	1 878	7 778	597	2 035	1 005	4 141	375
3 469	2 645	481	343	5 093	318	882	484	3 409	
8 008	5 837	881	1 290	11 664	1 163	1 985	2 273	6 243	376
3 910	3 074	590	246	7 273	663	746	1 060	4 804	
3 492	2 647	398	447	4 926	690	620	900	2 716	377
1 722	1 338	271	113	3 267	354	343	416	2 154	
73 612	51 137	7 940	14 535	108 985	10 666	21 293	22 248	54 778	3
35 628	27 105	5 145	3 378	67 398	5 447	10 091	10 014	41 846	

3. Sozialversicherungspflichtig Beschäftigte am Arbeitsort in den kreisfreien Städten und La

Schl.- Nr.	Gebiet ----- Geschlecht (i = insgesamt, w = weiblich)	Insgesamt (einschl. Fälle ohne Angabe zur wirt- schaftlichen Gliederung)	davon					
			Land- und Forstwirt- schaft, Fischerei	Produ- zierendes Gewerbe	Bergbau	Verar- beitendes Gewerbe	Energie- und Wasser- ver- sorgung	Bau- gewerbe
461	Bamberg, Stadt i ...	45 917	133	19 987	-	17 004	835	2 148
	w .	21 018	67	6 054	-	5 701	142	211
462	Bayreuth, Stadt i ...	40 225	299	12 059	40	7 975	967	3 077
	w .	19 508	81	3 718	6	3 211	194	307
463	Coburg, Stadt i ...	27 262	81	9 835	•	8 736	•	847
	w .	12 933	24	2 551	-	2 399	54	98
464	Hof, Stadt i ...	24 489	62	8 129	56	6 509	203	1 361
	w .	11 824	33	2 738	10	2 524	46	158
471	Bamberg i ...	26 745	500	14 580	161	10 592	58	3 769
	w .	10 029	138	3 383	19	2 986	3	375
472	Bayreuth i ...	23 475	320	12 529	162	9 351	48	2 968
	w .	9 433	101	3 575	•	3 284	•	283
473	Coburg i ...	31 047	246	21 949	128	19 168	101	2 552
	w .	13 092	80	7 950	35	7 590	26	299
474	Forchheim i ...	22 147	385	9 898	13	7 738	123	2 024
	w .	10 029	120	2 674	3	2 399	22	250
475	Hof i ...	35 233	330	21 011	61	17 351	287	3 312
	w .	15 500	103	7 442	6	7 040	51	345
476	Kronach i ...	27 302	190	17 316	150	14 962	170	2 034
	w .	11 950	59	6 209	15	5 961	36	197
477	Kulmbach i ...	25 510	125	13 582	201	10 323	70	2 988
	w .	10 730	34	3 803	15	3 439	8	341
478	Lichtenfels i ...	27 699	161	14 345	161	10 621	50	3 513
	w .	12 250	74	4 169	13	3 827	7	322
479	Wunsiedel i.Fichtelgebirge i ...	29 455	131	16 237	229	13 883	410	1 715
	w .	13 800	39	6 020	24	5 784	30	182
4	Oberfranken i ...	386 506	2 963	191 457	1 363	154 213	3 573	32 308
	w .	172 096	953	60 286	152	56 145	621	3 368
561	Ansbach, Stadt i ...	21 249	157	7 281	-	6 333	140	808
	w .	10 400	36	2 144	-	2 017	26	101
562	Erlangen, Stadt i ...	70 255	145	35 325	36	27 114	6 093	2 082
	w .	29 621	43	9 231	6	7 603	1 324	298
563	Fürth, Stadt i ...	41 571	284	14 429	-	12 408	317	1 704
	w .	20 037	99	4 051	-	3 739	76	236
564	Nürnberg, Stadt i ...	255 495	1 211	76 516	28	62 095	2 719	11 674
	w .	111 540	338	19 519	4	17 401	648	1 466
565	Schwabach, Stadt i ...	13 233	138	5 546	-	4 516	126	904
	w .	6 378	59	1 872	-	1 706	21	145
571	Ansbach i ...	49 276	487	27 250	34	20 643	249	6 324
	w .	22 058	142	8 317	4	7 499	45	769
572	Erlangen-Höchstadt i ...	31 581	276	17 129	299	14 613	135	2 082
	w .	13 158	106	4 869	39	4 534	32	264
573	Fürth i ...	20 941	268	9 320	7	6 831	121	2 361
	w .	9 419	110	2 930	•	2 531	•	372
574	Nürnberger Land i ...	44 181	267	20 742	398	17 097	204	3 043
	w .	19 846	88	6 414	207	5 714	37	456
575	Neustadt/Aisch-B.Windsh. i ...	24 027	505	11 324	43	8 328	174	2 779
	w .	10 741	182	3 026	3	2 626	33	364
576	Roth i ...	29 091	377	14 040	112	10 225	46	3 657
	w .	12 545	188	3 852	•	3 325	•	501
577	Weißenburg-Gunzenhs. i ...	28 007	274	14 270	650	11 316	81	2 223
	w .	12 238	101	4 001	116	3 578	25	282
5	Mittelfranken i ...	628 907	4 389	253 172	1 607	201 519	10 405	39 641
	w .	277 981	1 492	70 226	395	62 273	2 304	5 254

Indkreise Bayerns am 30.06.1999 nach zusammengefassten Wirtschaftsabschnitten

davon im Wirtschaftsabschnitt									Schl.- Nr.
Handel, Gastgewer- be und Verkehr	davon			sonstige Dienst- leistungen	davon				
	Handel	Gast- gewerbe	Verkehr und Nachrichten- übermittlung		Kredit- und Ver- sicherungs- gewerbe	Grundstücks- wesen, Vermietung, Dienst- leistungen für Unter- nehmen	Öffentliche Ver- waltung u.ä.	Öffentliche und private Dienst- leistungen (ohne öff. Verwaltung)	
9 282	6 203	981	2 098	16 510	1 279	3 304	3 018	8 909	461
4 426	3 089	603	734	10 468	648	1 730	1 569	6 521	
8 500	6 477	843	1 180	19 351	1 834	3 680	4 195	9 642	462
4 273	3 405	525	343	11 423	838	1 765	2 083	6 737	
5 252	3 924	545	783	12 089	4 205	1 738	1 359	4 787	463
2 634	2 035	358	241	7 721	2 268	1 012	840	3 601	
7 282	4 683	528	2 071	9 016	1 549	1 328	1 654	4 485	464
3 265	2 356	371	538	5 788	847	857	880	3 204	
5 967	4 137	737	1 093	5 692	592	1 326	971	2 803	471
2 691	1 980	488	223	3 815	317	621	453	2 424	
5 473	3 532	872	1 069	5 142	396	1 065	1 034	2 647	472
2 557	1 728	596	233	3 193	218	371	405	2 199	
4 608	3 269	546	793	4 228	386	799	699	2 344	473
2 270	1 760	369	141	2 787	241	429	292	1 825	
5 373	3 633	661	1 079	6 486	831	957	1 211	3 487	474
2 658	2 009	427	222	4 575	453	579	646	2 897	
7 041	4 189	873	1 979	6 844	735	1 030	928	4 151	475
3 318	2 150	555	613	4 633	390	536	367	3 340	
3 872	2 732	402	738	5 916	642	1 343	1 005	2 926	476
1 848	1 444	266	138	3 829	354	692	459	2 324	
5 045	3 575	683	787	6 746	655	1 242	1 112	3 737	477
2 339	1 723	463	153	4 543	366	708	510	2 959	
6 944	5 458	534	952	6 247	675	690	869	4 013	478
3 598	3 017	377	204	4 407	390	479	381	3 157	
5 401	3 920	631	850	7 682	774	1 102	1 560	4 246	479
2 667	2 015	412	240	5 072	398	661	706	3 307	
80 040	55 732	8 836	15 472	111 949	14 553	19 604	19 615	58 177	4
38 544	28 711	5 810	4 023	72 254	7 728	10 440	9 591	44 495	
5 053	3 785	402	866	8 757	650	1 626	2 290	4 191	561
2 592	2 000	256	336	5 627	329	881	1 258	3 159	
8 021	5 957	1 075	989	26 764	1 624	7 639	2 000	15 501	562
4 160	3 340	541	279	16 187	951	3 285	1 227	10 724	
12 227	9 896	875	1 456	14 630	2 063	4 626	1 960	5 981	563
6 465	5 607	453	405	9 422	1 334	2 196	1 201	4 691	
69 663	43 646	6 123	19 894	108 087	15 377	43 469	14 016	35 225	564
29 997	21 141	3 283	5 573	61 679	8 361	19 969	8 271	25 078	
3 268	2 634	200	434	4 281	600	1 223	489	1 969	565
1 562	1 276	121	165	2 885	354	680	267	1 584	
9 100	6 181	1 640	1 279	12 432	1 388	1 559	1 516	7 969	571
4 734	3 361	1 092	281	8 861	758	954	668	6 481	
6 797	5 230	747	820	7 379	699	2 179	1 017	3 484	572
3 262	2 647	440	175	4 921	398	1 046	550	2 927	
5 402	4 471	372	559	5 951	535	1 903	814	2 699	573
2 502	2 158	224	120	3 877	326	887	419	2 245	
10 168	7 050	958	2 160	13 003	1 174	2 020	1 755	8 054	574
4 354	3 351	551	452	8 989	733	1 060	1 017	6 179	
4 898	3 267	666	965	7 292	837	1 151	1 158	4 146	575
2 456	1 615	490	351	5 073	436	802	514	3 321	
6 326	4 606	722	998	8 345	679	1 095	1 955	4 616	576
3 017	2 351	459	207	5 485	404	661	923	3 497	
4 937	3 327	765	845	8 495	851	991	1 514	5 139	577
2 423	1 758	481	184	5 697	492	512	717	3 976	
145 860	100 050	14 545	31 265	225 416	26 477	69 481	30 484	98 974	5
67 524	50 605	8 391	8 528	138 703	14 876	32 933	17 032	73 862	

3. Sozialversicherungspflichtig Beschäftigte am Arbeitsort in den kreisfreien Städten und La

Schl.- Nr.	Gebiet ----- Geschlecht (i = insgesamt, w = weiblich)	Insgesamt (einschl. Fälle ohne Angabe zur wirt- schaftlichen Gliederung)	davon					
			Land- und Forstwirt- schaft, Fischerei	Produ- zierendes Gewerbe	Bergbau	Verar- beitendes Gewerbe	Energie- und Wasser- ver- sorgung	Bau- gewerbe
661	Aschaffenburg, Stadt i ...	39 229	104	14 403	9	11 973	217	2 204
	w .	17 069	53	3 132	•	2 834	•	282
662	Schweinfurt, Stadt i ...	44 225	197	21 585	•	18 858	•	2 261
	w .	15 456	30	2 810	-	2 543	69	198
663	Würzburg, Stadt i ...	75 025	316	17 833	-	13 732	827	3 274
	w .	36 946	93	4 411	-	3 933	148	330
671	Aschaffenburg i ...	45 161	516	23 954	435	18 484	563	4 472
	w .	18 147	173	6 539	59	5 837	91	552
672	Bad Kissingen i ...	31 883	375	12 012	29	7 323	203	4 457
	w .	14 695	110	2 815	•	2 238	•	542
673	Rhön-Grabfeld i ...	27 076	333	13 349	86	10 333	246	2 684
	w .	11 711	150	3 279	9	2 880	53	337
674	Haßberge i ...	23 808	279	13 542	115	10 893	119	2 415
	w .	9 205	79	3 391	10	3 055	18	308
675	Kitzingen i ...	25 723	716	11 659	174	9 473	163	1 849
	w .	10 988	266	2 986	16	2 756	21	193
676	Miltenberg i ...	37 138	388	22 233	111	18 734	160	3 228
	w .	15 367	111	6 553	20	6 107	14	412
677	Main-Spessart i ...	39 667	401	23 465	80	18 546	169	4 670
	w .	15 775	120	6 164	11	5 227	24	902
678	Schweinfurt i ...	18 917	449	6 517	29	3 394	585	2 509
	w .	8 484	179	1 671	4	1 218	128	321
679	Würzburg i ...	27 600	525	10 726	268	6 759	46	3 653
	w .	11 562	135	2 553	34	2 110	9	400
6	Unterfranken i ...	435 452	4 599	191 278	1 338	148 502	3 762	37 676
	w .	185 405	1 499	46 304	167	40 738	622	4 777
761	Augsburg, Stadt i ...	122 553	300	41 710	30	33 970	1 063	6 647
	w .	56 587	133	10 439	5	9 139	327	968
762	Kaufbeuren, Stadt i ...	14 992	100	4 740	-	3 266	147	1 327
	w .	7 965	19	1 482	-	1 294	31	157
763	Kempten (Allgäu), Stadt i ...	29 607	115	8 966	•	7 220	•	1 394
	w .	13 874	52	1 976	-	1 746	66	164
764	Memmingen, Stadt i ...	23 063	233	10 335	10	8 248	60	2 017
	w .	10 485	41	2 816	•	2 582	•	221
771	Aichach-Friedberg i ...	27 618	515	12 815	39	9 314	33	3 429
	w .	12 354	163	4 082	3	3 632	4	443
772	Augsburg i ...	52 029	562	25 981	255	20 055	176	5 495
	w .	21 559	192	6 280	36	5 436	20	788
773	Dillingen a.d.Donau i ...	26 868	458	14 505	269	11 289	133	2 814
	w .	11 531	194	3 648	29	3 246	21	352
774	Günzburg i ...	38 670	387	18 442	27	13 117	958	4 340
	w .	16 676	117	4 376	•	3 708	•	520
775	Neu-Ulm i ...	51 180	316	25 110	93	21 761	40	3 216
	w .	20 004	121	5 922	12	5 496	4	410
776	Lindau (Bodensee) i ...	24 140	274	12 545	52	10 275	300	1 918
	w .	10 813	89	3 611	•	3 287	•	219
777	Ostallgäu i ...	35 619	533	17 974	88	13 141	270	4 475
	w .	14 752	140	3 933	8	3 299	50	576
778	Unterallgäu i ...	36 795	717	19 774	148	13 886	23	5 717
	w .	14 444	219	4 156	12	3 497	3	644
779	Donau-Ries i ...	43 892	429	24 829	176	20 841	241	3 571
	w .	18 410	139	7 404	16	6 892	32	464
780	Oberallgäu i ...	39 541	592	16 936	267	12 209	272	4 188
	w .	18 012	154	4 488	6	3 868	66	548
7	Schwaben i ...	566 567	5 531	254 662	1 456	198 592	4 066	50 548
	w .	247 466	1 773	64 613	132	57 122	885	6 474
	Bayern i ...	4 258 956	35 877	1 743 678	14 145	1 331 662	42 505	355 366
	w .	1 861 151	11 540	454 983	1 961	397 022	8 155	47 845

Indkreise Bayerns am 30.06.1999 nach zusammengefassten Wirtschaftsabschnitten

davon im Wirtschaftsabschnitt									Schl.- Nr.
Handel, Gastgewer- be und Verkehr	davon			sonstige Dienst- leistungen	davon				
	Handel	Gast- gewerbe	Verkehr und Nachrichten- übermittlung		Kredit- und Ver- sicherungs- gewerbe	Grundstücks- wesen, Vermietung, Dienst- leistungen für Unter- nehmen	Öffentliche Ver- waltung u.ä.	Öffentliche und private Dienst- leistungen (ohne öff. Verwaltung)	
9 885	6 798	716	2 371	14 819	1 379	4 495	2 961	5 984	661
5 024	3 693	439	892	8 845	840	2 013	1 385	4 607	
8 011	6 159	747	1 105	14 430	1 074	3 912	2 784	6 660	662
3 868	3 057	490	321	8 748	602	1 739	1 466	4 941	
20 022	13 804	2 434	3 784	36 849	2 993	6 096	6 511	21 249	663
9 359	6 916	1 387	1 056	23 080	1 383	3 148	3 448	15 101	
11 299	8 946	1 011	1 342	9 386	946	3 166	1 476	3 798	671
5 547	4 546	631	370	5 882	575	1 474	747	3 086	
6 601	3 644	1 688	1 269	12 877	1 057	1 377	2 929	7 514	672
3 518	2 123	1 166	229	8 248	591	842	1 035	5 780	
5 173	3 385	788	1 000	8 215	727	1 105	1 169	5 214	673
2 568	1 799	522	247	5 712	412	685	545	4 070	
4 367	3 365	338	664	5 617	635	963	991	3 028	674
2 021	1 610	246	165	3 712	354	507	421	2 430	
6 224	3 850	879	1 495	7 117	730	865	1 529	3 993	675
2 940	1 949	583	408	4 791	408	544	699	3 140	
6 076	4 419	642	1 015	8 436	1 027	1 724	1 319	4 366	676
3 058	2 354	411	293	5 642	601	775	673	3 593	
6 641	4 635	774	1 232	9 152	966	1 253	1 550	5 383	677
3 211	2 427	502	282	6 274	562	684	754	4 274	
5 655	4 157	308	1 190	6 284	553	1 143	792	3 796	678
2 467	2 059	208	200	4 157	313	436	356	3 052	
8 612	6 440	731	1 441	7 722	799	1 864	1 680	3 379	679
3 926	3 201	447	278	4 939	445	957	769	2 768	
98 566	69 602	11 056	17 908	140 904	12 886	27 963	25 691	74 364	6
47 507	35 734	7 032	4 741	90 030	7 086	13 804	12 298	56 842	
25 897	18 522	2 855	4 520	54 627	5 565	15 408	6 909	26 745	761
12 412	9 653	1 672	1 087	33 589	3 245	7 026	3 852	19 466	
3 618	2 713	391	514	6 530	553	951	1 112	3 914	762
2 039	1 632	248	159	4 422	329	592	532	2 969	
9 104	6 132	714	2 258	11 418	1 180	2 943	1 763	5 532	763
4 513	3 210	466	837	7 330	607	1 567	972	4 184	
5 502	4 289	410	803	6 992	738	1 962	1 019	3 273	764
2 767	2 247	285	235	4 861	422	1 238	555	2 646	
7 269	5 676	658	935	7 017	882	1 698	1 207	3 230	771
3 323	2 685	394	244	4 784	542	814	786	2 642	
12 500	7 771	1 207	3 522	12 969	1 298	3 213	2 199	6 259	772
6 075	4 182	741	1 152	9 003	820	1 832	998	5 353	
4 744	3 813	343	588	7 138	821	1 049	1 080	4 188	773
2 550	2 206	223	121	5 133	458	572	651	3 452	
6 809	4 915	689	1 205	13 022	1 058	1 998	2 197	7 769	774
3 580	2 696	464	420	8 600	597	945	1 059	5 999	
14 877	10 505	1 115	3 257	10 868	1 104	2 693	1 742	5 329	775
6 533	4 742	648	1 143	7 424	657	1 486	958	4 323	
4 633	2 503	1 704	426	6 682	746	1 388	1 099	3 449	776
2 605	1 430	1 038	137	4 504	426	817	632	2 629	
8 395	4 919	2 681	795	8 707	1 102	1 185	1 574	4 846	777
4 565	2 677	1 665	223	6 108	661	775	807	3 865	
7 224	4 790	1 595	839	9 071	876	1 239	1 796	5 160	778
3 934	2 598	1 114	222	6 129	474	724	772	4 159	
8 595	6 582	716	1 297	10 026	1 190	1 933	1 909	4 994	779
4 134	3 327	496	311	6 722	669	1 001	1 071	3 981	
11 947	5 802	4 781	1 364	10 059	1 038	1 624	2 253	5 144	780
6 607	3 348	2 942	317	6 760	609	998	1 057	4 096	
131 114	88 932	19 859	22 323	175 126	18 151	39 284	27 859	89 832	7
65 637	46 633	12 396	6 608	115 369	10 516	20 387	14 702	69 764	
977 761	652 214	134 897	190 650	1 500 019	183 616	391 931	222 670	701 802	
469 611	336 197	78 321	55 093	924 175	99 571	188 010	115 164	521 430	

4. Sozialversicherungspflichtig Beschäftigte am Arbeitsort in Bayern am 30.06.1999 nach Wirtschaftsabschnitten und -unterabschnitten, Geschlecht, Stellung im Beruf sowie nach deutschen und ausländischen Beschäftigten

Nr. der Klassifikation ¹⁾	Wirtschaftsgliederung	Insgesamt	und zwar					
			männlich	weiblich	Arbeiter/-innen	Angestellte	deutsche	ausländische
							Beschäftigte	
A + B	Land- u. Forstwirtsch. ; Fischerei	35 877	24 337	11 540	30 476	5 401	31 400	4 477
C	Bergbau u. Gew. v. Steinen u. Erden	14 145	12 184	1 961	10 746	3 399	13 160	985
CA	Kohlenbergbau, Torfgew., Gew. v. Erdöl u. Erdgas usw.	231	204	27	115	116	223	8
CB	Erzbergbau, Gew.v.Steinen u. Erden, sonst. Bergbau	13 914	11 980	1 934	10 631	3 283	12 937	977
D	Verarbeitendes Gewerbe	1 331 662	934 640	397 022	825 411	506 251	1 209 672	121 990
DA	Ernährungsgewerbe u. Tabakverarbeitung	140 756	73 977	66 779	83 304	57 452	128 098	12 658
DB+DC	Textil- u. Bekleidungsgewerbe; Ledergewerbe	59 508	21 083	38 425	39 004	20 504	53 058	6 450
DD	Holzgewerbe (oh. H. v. Möbeln)	39 637	31 880	7 757	30 489	9 148	37 206	2 431
DE	Papier-, Verlags- u. Druckgewerbe	99 471	59 539	39 932	49 196	50 275	92 060	7 411
DF	Kokerei, Mineralölverarbeitung H. v. Brutstoffen	1 996	1 817	179	1 064	932	1 903	93
DG	Chemische Industrie	63 284	43 807	19 477	33 695	29 589	55 854	7 430
DH	H. v. Gummi- u. Kunststoffwaren	68 923	47 278	21 645	49 450	19 473	60 894	8 029
DI	Glasgewerbe, Keramik, Verarb. v. Steinen u. Erden	66 856	48 848	18 008	48 125	18 731	61 235	5 621
DJ	Metallerzg. u. -bearb., H. v. Metallerzeugnissen	129 316	104 148	25 168	92 247	37 069	115 800	13 516
DK	Maschinenbau.	203 063	168 261	34 802	129 304	73 759	187 920	15 143
DL	H. v. Büromasch., DV-Geräten u. -Einr. ; Elektrotech. usw.	236 749	157 242	79 507	120 731	116 018	217 215	19 534
DM	Fahrzeugbau	161 042	137 770	23 272	104 406	56 636	141 764	19 278
DN	H. v. Möbeln, Schmuck, Musikinstr. usw.; Recycling	61 061	38 990	22 071	44 396	16 665	56 665	4 396
E	Energie-u. Wasserversorgung	42 505	34 350	8 155	18 169	24 336	41 004	1 501
F	Baugewerbe	355 366	307 521	47 845	260 485	94 881	322 282	33 084
45.2	Hoch- und Tiefbau	165 449	150 332	15 117	130 282	35 167	148 583	16 866
G	Handel; Instandh. u. Rep .v. Kfz. u. Gebrauchsgütern	652 214	316 017	336 197	189 441	462 773	608 720	43 494
51 (o.51.1)	Großhandel	166 701	102 678	64 023	51 780	114 921	154 938	11 763
52	Einzelhandel	337 720	107 902	229 818	68 216	269 504	315 634	22 086
H	Gastgewerbe	134 897	56 576	78 321	108 050	26 847	98 914	35 983
I	Verkehr u. Nachrichtenübermittlung	190 650	135 557	55 093	122 229	68 421	174 099	16 551
60-63	Verkehr	154 638	116 646	37 992	94 997	59 641	141 357	13 281
64	Nachrichtenübermittlung	36 012	18 911	17 101	27 232	8 780	32 742	3 270
J	Kredit-u.Versicherungsgewerbe	183 616	84 045	99 571	5 730	177 886	179 079	4 537
65	Kreditgewerbe	128 260	56 336	71 924	4 339	123 921	125 534	2 726
K	Grundst.-, Wohnungswesen, Verm. bewegl. Sachen usw.	391 931	203 921	188 010	115 845	276 086	350 707	41 224
74.1	Rechtsberatung u.a.	95 954	30 377	65 577	4 715	91 239	92 313	3 641
L + Q	Öffentliche Verwaltung u.ä.	222 670	107 506	115 164	70 359	152 311	217 450	5 220
75.1	Öffentliche Verwaltung	151 230	77 030	74 200	52 652	98 578	147 760	3 470
75.2	Öffentliche Sicherheit u.a.	32 470	15 820	16 650	13 736	18 734	31 901	569
M	Erziehung u. Unterricht	113 262	31 558	81 704	16 953	96 309	107 214	6 048
N	Gesundheits-, Veterinär-u.Sozialwesen	426 289	82 870	343 419	70 655	355 634	400 489	25 800
85.1,2	Gesundheits-, Veterinärwesen	291 677	55 256	236 421	38 581	253 096	274 406	17 271
85.3	Sozialwesen.	134 612	27 614	106 998	32 074	102 538	126 083	8 529
0	Sonst. öff.u. persönl. Dienstleistungen	152 860	64 818	88 042	64 321	88 539	139 684	13 176
P	Private Haushalte	9 391	1 126	8 265	6 107	3 284	8 555	836
	Insgesamt ²⁾	4 258 956	2 397 805	1 861 151	1 915 802	2 343 154	3 903 849	355 107

¹⁾ Klassifikation der Wirtschaftszweige, Ausgabe 1993 (WZ93). Zusätzlich werden ausgewählte Wirtschaftsabteilungen und -gruppen nachgewiesen. - ²⁾ Einschl. Fälle ohne Angabe zur Wirtschaftsgliederung.

**5. Sozialversicherungspflichtig Beschäftigte am Arbeitsort in Bayern am 30.06.1999
nach Stellung im Beruf, zusammengefassten Wirtschaftsabschnitten und Altersgruppen**

Stellung im Beruf Wirtschaftsgliederung ¹⁾	Insgesamt	davon im Alter von ... Jahren								65 oder mehr
		unter 20	20	25	30	40	50	55	60	
			bis unter							
		25	30	40	50	55	60	65		
Insgesamt										
Arbeiter/-innen										
Land- u. Forstwirtsch. ; Fischerei	30 476	3 642	4 545	4 865	8 475	4 868	1 638	1 579	723	141
Produzierendes Gewerbe	1 114 811	77 874	108 814	139 037	344 907	254 270	92 129	77 506	18 565	1 709
Bergbau	10 746	272	469	1 101	3 443	2 830	1 078	1 132	389	32
Verarbeitendes Gewerbe	825 411	45 992	76 020	103 721	260 272	197 229	70 170	57 379	13 332	1 296
Energie-u. Wasserversorgung	18 169	1 157	893	1 438	5 232	4 955	2 230	1 878	374	12
Baugewerbe	260 485	30 453	31 432	32 777	75 960	49 256	18 651	17 117	4 470	369
Handel, Gastgewerbe und Verkehr	419 720	30 931	48 467	57 612	122 787	91 339	32 928	26 784	7 238	1 634
Handel	189 441	18 105	21 646	25 293	54 757	39 480	13 799	12 329	3 392	640
Gastgewerbe	108 050	10 058	17 947	17 460	29 307	19 449	6 829	5 254	1 374	372
Verkehr u. Nachrichtenübermittlung	122 229	2 768	8 874	14 859	38 723	32 410	12 300	9 201	2 472	622
Sonstige Dienstleistungen	349 970	16 677	28 002	33 467	90 897	90 825	39 194	37 912	10 710	2 286
Kredit-u. Versicherungsgewerbe	5 730	12	65	182	1 152	1 702	956	1 185	355	121
Grundstückswesen, Vermietung, Dienstleistungen für Unternehmen	115 845	4 438	13 456	14 955	32 610	27 713	10 627	8 566	2 409	1 071
Öffentliche Verwaltung u.ä.	70 359	1 439	2 045	3 530	17 454	20 811	10 000	11 192	3 640	248
Öffentliche u. private Dienstleistungen (ohne öffentliche Verwaltung)	158 036	10 788	12 436	14 800	39 681	40 599	17 611	16 969	4 306	846
Zusammen ²⁾	1 915 802	129 158	189 899	235 072	567 356	441 504	165 959	143 830	37 249	5 775
Angestellte										
Land- u. Forstwirtsch. ; Fischerei	5 401	106	250	483	1 744	1 518	514	546	197	43
Produzierendes Gewerbe	628 867	19 563	35 926	66 964	212 436	161 321	61 684	55 472	13 736	1 765
Bergbau	3 399	111	182	334	1 032	894	338	376	117	15
Verarbeitendes Gewerbe	506 251	16 184	29 668	55 106	172 716	129 468	48 108	43 062	10 698	1 241
Energie-u. Wasserversorgung	24 336	500	842	1 760	7 073	7 620	3 366	2 583	572	20
Baugewerbe	94 881	2 768	5 234	9 764	31 615	23 339	9 872	9 451	2 349	489
Handel, Gastgewerbe und Verkehr	558 041	31 000	59 188	74 797	169 945	123 262	47 658	41 534	8 822	1 835
Handel	462 773	26 732	47 124	59 788	139 752	103 787	40 755	36 001	7 468	1 366
Gastgewerbe	26 847	1 400	3 785	4 268	7 990	5 251	1 939	1 613	408	193
Verkehr u. Nachrichtenübermittlung	68 421	2 868	8 279	10 741	22 203	14 224	4 964	3 920	946	276
Sonstige Dienstleistungen	1 150 049	45 245	114 283	154 618	368 852	276 210	92 148	77 893	18 014	2 786
Kredit-u. Versicherungsgewerbe	177 886	6 167	21 146	25 964	57 338	40 299	13 974	10 763	2 146	89
Grundstückswesen, Vermietung, Dienstleistungen für Unternehmen	276 086	8 943	26 044	43 348	101 258	56 474	19 122	16 163	3 783	951
Öffentliche Verwaltung u.ä.	152 311	3 643	9 058	13 957	41 533	44 815	17 921	16 981	4 115	288
Öffentliche u. private Dienstleistungen (ohne öffentliche Verwaltung)	543 766	26 492	58 035	71 349	168 723	134 622	41 131	33 986	7 970	1 458
Zusammen ²⁾	2 343 154	95 937	209 706	296 967	753 215	562 528	202 075	175 507	40 782	6 437
Insgesamt										
Land- u. Forstwirtsch. ; Fischerei	35 877	3 748	4 795	5 348	10 219	6 386	2 152	2 125	920	184
Produzierendes Gewerbe	1 743 678	97 437	144 740	206 001	557 343	415 591	153 813	132 978	32 301	3 474
Bergbau	14 145	383	651	1 435	4 475	3 724	1 416	1 508	506	47
Verarbeitendes Gewerbe	1 331 662	62 176	105 688	158 827	432 988	326 697	118 278	100 441	24 030	2 537
Energie-u. Wasserversorgung	42 505	1 657	1 735	3 198	12 305	12 575	5 596	4 461	946	32
Baugewerbe	355 366	33 221	36 666	42 541	107 575	72 595	28 523	26 568	6 819	858
Handel, Gastgewerbe und Verkehr	977 761	61 931	107 655	132 409	292 732	214 601	80 586	68 318	16 060	3 469
Handel	652 214	44 837	68 770	85 081	194 509	143 267	54 554	48 330	10 860	2 006
Gastgewerbe	134 897	11 458	21 732	21 728	37 297	24 700	8 768	6 867	1 782	565
Verkehr u. Nachrichtenübermittlung	190 650	5 636	17 153	25 600	60 926	46 634	17 264	13 121	3 418	898
Sonstige Dienstleistungen	1 500 019	61 922	142 285	188 085	459 749	367 035	131 342	115 805	28 724	5 072
Kredit-u. Versicherungsgewerbe	183 616	6 179	21 211	26 146	58 490	42 001	14 930	11 948	2 501	210
Grundstückswesen, Vermietung, Dienstleistungen für Unternehmen	391 931	13 381	39 500	58 303	133 868	84 187	29 749	24 729	6 192	2 022
Öffentliche Verwaltung u.ä.	222 670	5 082	11 103	17 487	58 987	65 626	27 921	28 173	7 755	536
Öffentliche u. private Dienstleistungen (ohne öffentliche Verwaltung)	701 802	37 280	70 471	86 149	208 404	175 221	58 742	50 955	12 276	2 304
Insgesamt ²⁾	4 258 956	225 095	399 605	532 039	1 320 571	1 004 032	368 034	319 337	78 031	12 212

¹⁾ Klassifikation der Wirtschaftszweige, Ausgabe 1993 (WZ 93). - ²⁾ Einschl. Fälle ohne Angabe zur Wirtschaftsgliederung

**Noch: 5. Sozialversicherungspflichtig Beschäftigte am Arbeitsort in Bayern am 30.06.1999
nach Stellung im Beruf, zusammengefassten Wirtschaftsabschnitten und Altersgruppen**

Stellung im Beruf Wirtschaftsgliederung ¹⁾	Insgesamt	davon im Alter von ... Jahren								65 oder mehr
		unter 20	20	25	30	40	50	55	60	
			bis unter							
		25	30	40	50	55	60	65		
Darunter: weiblich										
Arbeiterinnen										
Land- u. Forstwirtsch. ; Fischerei	8 619	1 203	1 529	1 351	2 020	1 302	502	478	185	49
Produzierendes Gewerbe	204 401	7 270	16 354	23 788	59 166	56 570	21 529	17 246	2 008	470
Bergbau	597	15	18	54	157	174	87	77	•	•
Verarbeitendes Gewerbe	196 205	6 576	15 483	23 019	57 266	54 532	20 610	16 452	1 844	423
Energie-u. Wasserversorgung	1 350	30	44	54	269	447	250	221	•	•
Baugewerbe	6 249	649	809	661	1 474	1 417	582	496	119	42
Handel, Gastgewerbe und Verkehr	125 316	8 459	16 190	15 482	32 920	29 573	11 144	9 202	1 769	577
Handel	46 566	2 285	4 577	5 241	12 480	12 153	4 634	4 275	701	220
Gastgewerbe	59 875	5 493	9 917	8 336	14 909	12 260	4 464	3 530	758	208
Verkehr u. Nachrichtenübermittlung	18 875	681	1 696	1 905	5 531	5 160	2 046	1 397	310	149
Sonstige Dienstleistungen	168 000	9 456	12 724	14 503	38 890	46 295	20 852	20 029	4 145	1 106
Kredit-u.Versicherungsgewerbe	3 513	3	25	81	607	1 085	637	790	193	92
Grundstückswesen, Vermietung, Dienstleistungen für Unternehmen	41 379	1 076	3 528	4 214	10 972	11 908	4 625	3 791	891	374
Öffentliche Verwaltung u.ä.	16 229	188	353	543	3 007	4 973	2 907	3 418	700	140
Öffentliche u. private Dienstleistungen (ohne öffentliche Verwaltung)	106 879	8 189	8 818	9 665	24 304	28 329	12 683	12 030	2 361	500
Zusammen ²⁾	506 601	26 396	46 814	55 144	133 071	133 820	54 062	46 976	8 113	2 205
Angestellte										
Land- u. Forstwirtsch. ; Fischerei	2 921	74	172	294	911	844	285	272	54	15
Produzierendes Gewerbe	250 582	14 513	24 295	35 024	78 675	56 774	21 268	17 300	2 124	609
Bergbau	1 364	68	110	173	387	359	115	134	•	•
Verarbeitendes Gewerbe	200 817	12 350	20 505	29 342	63 394	44 354	16 024	12 856	1 524	468
Energie-u. Wasserversorgung	6 805	327	568	863	2 048	1 811	676	483	•	•
Baugewerbe	41 596	1 768	3 112	4 646	12 846	10 250	4 453	3 827	562	132
Handel, Gastgewerbe und Verkehr	344 295	20 681	40 571	48 927	97 768	76 886	30 322	25 153	3 116	871
Handel	289 631	17 878	32 467	39 584	81 275	66 289	26 518	22 302	2 656	662
Gastgewerbe	18 446	1 174	2 944	2 932	5 217	3 565	1 299	1 026	183	106
Verkehr u. Nachrichtenübermittlung	36 218	1 629	5 160	6 411	11 276	7 032	2 505	1 825	277	103
Sonstige Dienstleistungen	756 175	38 393	90 319	107 587	230 385	178 118	57 765	46 297	6 172	1 139
Kredit-u.Versicherungsgewerbe	96 058	3 812	13 375	16 758	31 201	19 552	6 474	4 569	288	29
Grundstückswesen, Vermietung, Dienstleistungen für Unternehmen	146 631	6 867	18 305	24 427	48 032	29 101	10 151	8 263	1 140	345
Öffentliche Verwaltung u.ä.	98 935	2 707	7 118	10 961	27 993	28 541	11 033	9 538	995	49
Öffentliche u. private Dienstleistungen (ohne öffentliche Verwaltung)	414 551	25 007	51 521	55 441	123 159	100 924	30 107	23 927	3 749	716
Zusammen ²⁾	1 354 550	73 677	155 396	191 904	407 899	312 791	109 697	89 074	11 474	2 638
Insgesamt										
Land- u. Forstwirtsch. ; Fischerei	11 540	1 277	1 701	1 645	2 931	2 146	787	750	239	64
Produzierendes Gewerbe	454 983	21 783	40 649	58 812	137 841	113 344	42 797	34 546	4 132	1 079
Bergbau	1 961	83	128	227	544	533	202	211	25	8
Verarbeitendes Gewerbe	397 022	18 926	35 988	52 361	120 660	98 886	36 634	29 308	3 368	891
Energie-u. Wasserversorgung	8 155	357	612	917	2 317	2 258	926	704	58	6
Baugewerbe	47 845	2 417	3 921	5 307	14 320	11 667	5 035	4 323	681	174
Handel, Gastgewerbe und Verkehr	469 611	29 140	56 761	64 409	130 688	106 459	41 466	34 355	4 885	1 448
Handel	336 197	20 163	37 044	44 825	93 755	78 442	31 152	26 577	3 357	882
Gastgewerbe	78 321	6 667	12 861	11 268	20 126	15 825	5 763	4 556	941	314
Verkehr u. Nachrichtenübermittlung	55 093	2 310	6 856	8 316	16 807	12 192	4 551	3 222	587	252
Sonstige Dienstleistungen	924 175	47 849	103 043	122 090	269 275	224 413	78 617	66 326	10 317	2 245
Kredit-u.Versicherungsgewerbe	99 571	3 815	13 400	16 839	31 808	20 637	7 111	5 359	481	121
Grundstückswesen, Vermietung, Dienstleistungen für Unternehmen	188 010	7 943	21 833	28 641	59 004	41 009	14 776	12 054	2 031	719
Öffentliche Verwaltung u.ä.	115 164	2 895	7 471	11 504	31 000	33 514	13 940	12 956	1 695	189
Öffentliche u. private Dienstleistungen (ohne öffentliche Verwaltung)	521 430	33 196	60 339	65 106	147 463	129 253	42 790	35 957	6 110	1 216
Insgesamt ²⁾	1 861 151	100 073	202 210	247 048	540 970	446 611	163 759	136 050	19 587	4 843

¹⁾ Klassifikation der Wirtschaftszweige, Ausgabe 1993 (WZ 93). - ²⁾ Einschl. Fälle ohne Angabe zur Wirtschaftsgliederung

**6. Sozialversicherungspflichtig Beschäftigte am Arbeitsort in Bayern am 30.06.1999
nach Wirtschaftsabschnitten und -unterabschnitten, Teilzeitbeschäftigung und Stellung im Beruf**

Nr. der Klassifikation	Wirtschaftsgliederung	Sozialversicherungspflichtig Beschäftigte			darunter Teilzeitbeschäftigte			
		Insgesamt	Arbeiter/-innen		Angestellte	zusammen	Arbeiter/-innen	Angestellte
			zusammen	Facharbeiter/-innen ²⁾				
Insgesamt								
A + B	Land- u. Forstwirtsch. ; Fischerei	35 877	30 476	12 055	5 401	3 394	2 257	1 137
C	Bergbau u. Gew. v. Steinen u. Erden	14 145	10 746	5 869	3 399	416	140	276
CA	Kohlenbergbau, Torfgew., Gew. v. Erdöl u. Erdgas usw.	231	115	72	116	6	•	•
CB	Erzbergbau, Gew.v.Steinen u. Erden, sonst. Bergbau	13 914	10 631	5 797	3 283	410	•	•
D	Verarbeitendes Gewerbe	1 331 662	825 411	348 353	506 251	77 249	37 628	39 621
DA	Ernährungsgewerbe u. Tabakverarbeitung	140 756	83 304	33 737	57 452	13 979	5 035	8 944
DB+DC	Textil- u. Bekleidungsgewerbe; Ledergerbe	59 508	39 004	12 211	20 504	6 653	4 580	2 073
DD	Holzgewerbe (oh. H. v. Möbeln)	39 637	30 489	13 807	9 148	1 728	684	1 044
DE	Papier-, Verlags- u. Druckgewerbe	99 471	49 196	20 641	50 275	10 066	4 067	5 999
DF	Kokerei, Mineralölverarbeitung H. v. Brutstoffen	1 996	1 064	784	932	29	6	23
DG	Chemische Industrie	63 284	33 695	9 483	29 589	3 126	1 192	1 934
DH	H. v. Gummi- u. Kunststoffwaren	68 923	49 450	12 936	19 473	3 283	2 089	1 194
DI	Glasgewerbe, Keramik, Verarb. v. Steinen u. Erden	66 856	48 125	16 651	18 731	3 297	1 960	1 337
DJ	Metallerzg. u. -bearb., H. v. Metallerzeugnissen	129 316	92 247	44 357	37 069	4 861	1 899	2 962
DK	Maschinenbau.	203 063	129 304	74 969	73 759	5 518	1 801	3 717
DL	H. v. Büromasch., DV-Geräten u. -Einr. ; Elektrotech. usw.	236 749	120 731	44 521	116 018	12 786	6 419	6 367
DM	Fahrzeugbau	161 042	104 406	47 690	56 636	7 884	5 572	2 312
DN	H. v. Möbeln, Schmuck, Musikinstr. usw.; Recycling	61 061	44 396	16 566	16 665	4 039	2 324	1 715
E	Energie-u. Wasserversorgung	42 505	18 169	11 878	24 336	2 227	653	1 574
F	Baugewerbe	355 366	260 485	173 694	94 881	13 781	2 667	11 114
45.2	Hoch- und Tiefbau	165 449	130 282	88 750	35 167	4 172	771	3 401
G	Handel; Instandh. u. Rep .v. Kfz. u. Gebrauchsgütern	652 214	189 441	78 661	462 773	119 679	18 582	101 097
51 (o.51.1)	Großhandel	166 701	51 780	15 102	114 921	14 943	4 261	10 682
52	Einzelhandel	337 720	68 216	25 408	269 504	93 815	11 195	82 620
H	Gastgewerbe	134 897	108 050	29 450	26 847	20 098	15 980	4 118
I	Verkehr u. Nachrichtenübermittlung	190 650	122 229	46 628	68 421	24 540	15 656	8 884
60-63	Verkehr	154 638	94 997	35 783	59 641	11 939	5 356	6 583
64	Nachrichtenübermittlung	36 012	27 232	10 845	8 780	12 601	10 300	2 301
J	Kredit-u.Versicherungsgewerbe	183 616	5 730	852	177 886	25 075	2 819	22 256
65	Kreditgewerbe	128 260	4 339	538	123 921	18 601	2 357	16 244
K	Grundst.-, Wohnungswesen, Verm. bewegl. Sachen usw.	391 931	115 845	28 347	276 086	57 412	21 657	35 755
74.1	Rechtsberatung u.a.	95 954	4 715	1 241	91 239	15 416	1 201	14 215
L + Q	Öffentliche Verwaltung u.ä.	222 670	70 359	23 636	152 311	49 235	11 852	37 383
75.1	Öffentliche Verwaltung	151 230	52 652	16 845	98 578	36 357	9 956	26 401
75.2	Öffentliche Sicherheit u.a.	32 470	13 736	5 639	18 734	6 456	889	5 567
M	Erziehung u. Unterricht	113 262	16 953	2 376	96 309	45 336	8 131	37 205
N	Gesundheits-, Veterinär-u.Sozialwesen	426 289	70 655	9 968	355 634	109 358	22 077	87 281
85.1,2	Gesundheits-, Veterinärwesen	291 677	38 581	5 790	253 096	63 070	9 763	53 307
85.3	Sozialwesen.	134 612	32 074	4 178	102 538	46 288	12 314	33 974
O	Sonst. öff.u. persönl. Dienstleistungen	152 860	64 321	23 267	88 539	29 724	9 065	20 659
P	Private Haushalte	9 391	6 107	975	3 284	3 314	2 247	1 067
Insgesamt³⁾		4 258 956	1 915 802	796 238	2 343 154	581 244	171 539	409 705

¹⁾ Klassifikation der Wirtschaftszweige, Ausgabe 1993 (WZ93). Zusätzlich werden ausgewählte Wirtschaftsabteilungen und -gruppen nachgewiesen. - ²⁾ Einschl. Meister/-in bzw. Polier/-in. ³⁾ Einschl. Fälle ohne Angabe zur Wirtschaftsgliederung.

**Noch: 6. Sozialversicherungspflichtig Beschäftigte am Arbeitsort in Bayern am 30.06.1999
nach Wirtschaftsabschnitten und -unterabschnitten, Teilzeitbeschäftigung und Stellung im Beruf**

Nr. der Klassifikation	Wirtschaftsgliederung	Sozialversicherungspflichtig Beschäftigte				darunter Teilzeitbeschäftigte		
		Insgesamt	Arbeiter/-innen		Angestellte	zusammen	Arbeiter/-innen	Angestellte
			zusammen	Facharbeiter/-innen ²⁾				
Darunter: weiblich								
A + B	Land- u. Forstwirtschaft ; Fischerei	11 540	8 619	2 987	2 921	2 616	1 559	1 057
C	Bergbau u. Gew. v. Steinen u. Erden	1 961	597	56	1 364	380	115	265
CA	Kohlenbergbau, Torfgew., Gew. v. Erdöl u. Erdgas usw.	27	5	•	22	4	-	4
CB	Erzbergbau, Gew.v.Steinen u. Erden, sonst. Bergbau	1 934	592	•	1 342	376	115	261
D	Verarbeitendes Gewerbe	397 022	196 205	25 249	200 817	67 212	30 460	36 752
DA	Ernährungsgewerbe u. Tabakverarbeitung	66 779	24 738	3 941	42 041	12 886	4 209	8 677
DB+DC	Textil- u. Bekleidungsgerbe; Ledergerbe	38 425	26 145	7 678	12 280	6 476	4 482	1 994
DD	Holzgerbe (oh. H. v. Möbeln)	7 757	3 499	•	4 258	1 503	510	993
DE	Papier-, Verlags- u. Druckgerbe	39 932	13 622	2 174	26 310	8 869	3 447	5 422
DF	Kokerei, Mineralölverarbeitung H. v. Brutstoffen	179	8	•	171	26	4	22
DG	Chemische Industrie	19 477	6 850	555	12 627	2 847	1 051	1 796
DH	H. v. Gummi- u. Kunststoffwaren	21 645	14 360	549	7 285	2 984	1 851	1 133
DI	Glasgerbe, Keramik, Verarb. v. Steinen u. Erden	18 008	10 638	637	7 370	3 092	1 816	1 276
DJ	Metallerzg. u. -bearb., H. v. Metallerzeugnissen	25 168	11 660	952	13 508	4 335	1 532	2 803
DK	Maschinenbau.	34 802	14 046	1 081	20 756	5 060	1 553	3 507
DL	H. v. Büromasch., DV-Geräten u. -Einr. ; Elektrotech. usw.	79 507	45 428	3 865	34 079	11 368	5 806	5 562
DM	Fahrzeugbau	23 272	11 443	1 750	11 829	4 055	2 104	1 951
DN	H. v. Möbeln, Schmuck, Musikinstr. usw.; Recycling	22 071	13 768	1 729	8 303	3 711	2 095	1 616
E	Energie-u. Wasserversorgung	8 155	1 350	109	6 805	2 041	557	1 484
F	Baugerbe	47 845	6 249	1 483	41 596	11 732	1 466	10 266
45.2	Hoch- und Tiefbau	15 117	1 044	160	14 073	3 474	314	3 160
G	Handel; Instandh. u. Rep. v. Kfz. u. Gebrauchsgütern	336 197	46 566	8 336	289 631	111 566	15 036	96 530
51 (o.51.1)	Großhandel	64 023	11 570	1 011	52 453	13 394	3 424	9 970
52	Einzelhandel	229 818	27 563	6 153	202 255	88 897	9 451	79 446
H	Gastgerbe	78 321	59 875	13 543	18 446	14 953	11 493	3 460
I	Verkehr u. Nachrichtenübermittlung	55 093	18 875	3 424	36 218	17 791	10 028	7 763
60-63	Verkehr	37 992	6 432	993	31 560	7 597	1 875	5 722
64	Nachrichtenübermittlung	17 101	12 443	2 431	4 658	10 194	8 153	2 041
J	Kredit-u.Versicherungsgewerbe	99 571	3 513	106	96 058	23 907	2 690	21 217
65	Kreditgerbe	71 924	2 686	21	69 238	17 851	2 252	15 599
K	Grundst., Wohnungswesen, Verm. bewegl. Sachen usw.	188 010	41 379	2 437	146 631	48 085	17 470	30 615
74.1	Rechtsberatung u.a.	65 577	2 092	210	63 485	13 948	1 016	12 932
L + Q	Öffentliche Verwaltung u.ä.	115 164	16 229	713	98 935	45 036	10 781	34 255
75.1	Öffentliche Verwaltung	74 200	11 863	382	62 337	32 661	8 999	23 662
75.2	Öffentliche Sicherheit u.a.	16 650	2 871	197	13 779	6 148	829	5 319
M	Erziehung u. Unterricht	81 704	10 895	380	70 809	37 613	7 672	29 941
N	Gesundheits-, Veterinär-u.Sozialwesen	343 419	53 964	4 309	289 455	102 985	20 993	81 992
85.1,2	Gesundheits-, Veterinärwesen	236 421	28 400	2 107	208 021	60 190	9 420	50 770
85.3	Sozialwesen.	106 998	25 564	2 202	81 434	42 795	11 573	31 222
0	Sonst. öff.u. persönl. Dienstleistungen	88 042	36 702	14 124	51 340	25 120	7 725	17 395
P	Private Haushalte	8 265	5 318	782	2 947	3 077	2 084	993
Insgesamt³⁾		1 861 151	506 601	78 110	1 354 550	514 453	140 218	374 235

¹⁾ Klassifikation der Wirtschaftszweige, Ausgabe 1993 (WZ93). Zusätzlich werden ausgewählte Wirtschaftsabteilungen und -gruppen nachgewiesen. - ²⁾ Einschl. Meister/-in bzw. Polier/-in. ³⁾ Einschl. Fälle ohne Angabe zur Wirtschaftsgliederung.

**7. Sozialversicherungspflichtig Beschäftigte am Arbeitsort in Bayern am 30.06.1999
nach Berufsbereichen, -abschnitten und ausgewählten -gruppen sowie Ausbildung**

Berufliche Gliederung ¹⁾	insgesamt	davon mit nachstehender Ausbildung								ohne Angabe
		Volks-/Hauptschulabschluss, mittlere Reife ²⁾			Abitur ³⁾			Hochschulabschluss		
		zu- sammen	ohne	mit	zu- sammen	ohne	mit	Fach- hoch- schule ⁵⁾	wissen- schaftliche Hoch- schule ⁶⁾	
			abgeschlossener Berufs- ausbildung ⁴⁾			abgeschlossener Berufs- ausbildung ⁴⁾				
Insgesamt										
Pflanzenbauer, Tierzüchter, Fischereiberufe	47 029	39 417	15 587	23 830	1 027	389	638	891	600	5 094
Bergleute, Mineralgewinner	2 678	2 418	1 043	1 375	11	4	7	•	5	243
Fertigungsberufe										
dav. Steinbearbeiter, Baustoffhersteller	12 049	10 988	5 016	5 972	114	48	66	25	10	912
Keramiker, Glasmacher	18 824	17 921	9 551	8 370	160	83	77	33	18	692
Chemiearbeiter, Kunststoffverarbeiter	73 724	69 424	32 542	36 882	622	295	327	131	133	3 414
dar. Chemiearbeiter	33 812	31 608	12 464	19 144	434	201	233	89	110	1 571
Papierhersteller, -verarbeiter, Drucker	48 653	44 714	15 152	29 562	768	385	383	77	82	3 012
dar. Drucker	28 719	26 182	5 986	20 196	630	321	309	62	62	1 783
Holzaufbereiter, Holzwarenfertiger und verw. Berufe ..	13 756	13 087	7 419	5 668	56	28	28	13	8	592
Metallerzeuger, -bearbeiter	86 942	81 992	23 336	58 656	412	146	266	118	72	4 348
dar. Metallverformer (spanend)	42 229	40 861	7 117	33 744	186	63	123	37	10	1 135
Schlosser, Mechaniker und zugeordnete Berufe	305 208	290 696	56 560	234 136	2 304	746	1 558	527	151	11 530
dar. Schlosser	113 938	108 882	18 455	90 427	532	164	368	126	48	4 350
Mechaniker	88 830	85 203	19 431	65 772	642	233	409	150	32	2 803
Elektriker	116 202	110 494	21 376	89 118	1 675	501	1 174	302	107	3 624
Montierer und Metallberufe a. n. g.	94 124	87 920	40 491	47 429	741	415	326	107	72	5 284
Textil- und Bekleidungsberufe	34 785	31 758	14 310	17 448	184	71	113	60	36	2 747
dar. Textilverarbeiter	23 574	21 708	8 438	13 270	136	53	83	20	12	1 698
Lederhersteller, Leder- und Fellverarbeiter	7 402	6 963	3 003	3 960	54	19	35	7	6	372
Ernährungsberufe	128 255	105 810	43 784	62 026	989	484	505	200	190	21 066
dar. Speisenbereiter	69 191	51 481	24 778	26 703	557	311	246	66	60	17 027
Bauberufe	120 547	109 609	26 110	83 499	470	208	262	143	49	10 276
dar. Maurer, Betonbauer	63 890	60 269	10 745	49 524	184	66	118	76	14	3 347
Bau-, Raumausstatter, Polsterer	35 492	32 032	8 901	23 131	169	66	103	26	18	3 247
Tischler, Modellbauer	50 321	47 643	9 225	38 418	478	178	300	81	28	2 091
Maler, Lackierer und verwandte Berufe	41 594	39 153	11 700	27 453	198	71	127	54	8	2 181
Warenprüfer, Versandfertigmacher	68 320	60 685	27 247	33 438	936	425	511	642	414	5 643
Hilfsarbeiter ohne nähere Tätigkeitsangabe	54 113	46 815	25 508	21 307	612	391	221	58	57	6 571
Maschinisten und zugehörige Berufe	31 413	29 043	5 477	23 566	114	35	79	31	19	2 206
zusammen	1 341 724	1 236 747	386 708	850 039	11 056	4 595	6 461	2 635	1 478	89 808
Technische Berufe										
dav. Ingenieure, Chemiker, Physiker, Mathematiker	121 504	16 312	667	15 645	7 398	1 774	5 624	52 256	41 268	4 270
dar. Ingenieure	113 405	15 801	629	15 172	7 046	1 689	5 357	50 725	35 731	4 102
Techniker, technische Sonderfachkräfte	195 065	155 929	10 269	145 660	11 744	2 037	9 707	12 867	6 184	8 341
dar. Techniker	148 452	115 880	4 675	111 205	8 854	1 329	7 525	11 732	5 423	6 563
zusammen	316 569	172 241	10 936	161 305	19 142	3 811	15 331	65 123	47 452	12 611
Dienstleistungsberufe										
dav. Warenkaufleute	340 065	290 425	49 621	240 804	10 706	3 462	7 244	4 465	5 729	28 740
Dienstleistungskaufleute und zugehörige Berufe	192 601	142 091	17 497	124 594	26 222	7 201	19 021	5 368	10 790	8 130
dar. Bank- und Versicherungskaufleute	150 578	112 785	13 160	99 625	21 118	5 209	15 909	4 335	9 065	3 275
Verkehrsberufe	294 573	245 992	72 817	173 175	5 017	2 995	2 022	755	727	42 082
dar. Berufe des Landverkehrs	135 767	113 670	27 898	85 772	1 021	572	449	152	122	20 802
Organisations-, Verwaltungs-, Büroberufe	863 756	658 413	87 797	570 616	57 228	19 111	38 117	30 953	53 928	63 234
dar. Bürofach-, Büroberufe	628 087	525 680	75 959	449 721	35 164	13 403	21 761	9 739	13 471	44 033
Ordnungs-, Sicherheitsberufe	58 273	45 609	10 701	34 908	1 043	441	602	277	3 509	7 835
Schriftwerkschaffende, Schriftwerkordnende sowie künstlerische Berufe	39 499	17 477	2 519	14 958	5 650	1 794	3 856	2 524	5 662	8 186
Gesundheitsdienstberufe	270 626	216 585	31 814	184 771	13 549	3 099	10 450	1 259	25 467	13 766
dar. Ärzte, Apotheker	28 271	1 686	231	1 455	1 427	266	1 161	179	24 236	743
Sozial- und Erziehungsberufe, a. n. g. geistes- unc naturwissenschaftliche Berufe	188 722	106 032	12 153	93 879	10 659	3 224	7 435	22 164	42 544	7 323
dar. sozialpflegerische Berufe	117 965	91 662	10 817	80 845	4 969	1 120	3 849	14 533	3 152	3 649
Lehrer	41 357	9 964	582	9 382	3 286	1 205	2 081	5 161	20 652	2 294
allgemeine Dienstleistungsberufe	254 342	188 372	103 751	84 621	3 770	2 010	1 760	363	454	61 383
dar. Reinigungsberufe	122 315	88 949	63 410	25 539	483	250	233	62	68	32 753
zusammen	2 502 457	1 910 996	388 670	1 522 326	133 844	43 337	90 507	68 128	148 810	240 679
Sonstige Arbeitskräfte	48 499	34 672	20 137	14 535	3 368	2 701	667	•	720	9 307
Ohne Angabe	-	-	-	-	-	-	-	-	-	-
Insgesamt	4 258 956	3 396 491	823 081	2 573 410	168 448	54 837	113 611	137 210	199 065	357 742

¹⁾ Klassifizierung der Berufe, Statistisches Bundesamt, Ausgabe 1975. -²⁾ Oder gleichwertige Schulbildung. -³⁾ Hochschulreife allgemein oder fachgebunden. -⁴⁾ Abgeschlossene Lehr- oder Anlernausbildung. Abschluss an einer Berufs-/Fachschule. -⁵⁾ Einschl. Ingenieurschulen. -⁶⁾ Einschl. Lehrerausbildung

**Noch: 7. Sozialversicherungspflichtig Beschäftigte am Arbeitsort in Bayern am 30.06.1999
nach Berufsbereichen, -abschnitten und ausgewählten -gruppen sowie Ausbildung**

Berufliche Gliederung	insgesamt	davon mit nachstehender Ausbildung								ohne Angabe
		Volks-/Hauptschulabschluss mittlere Reife ²⁾			Abitur ³⁾			Hochschulabschluss		
		zu- sammen	ohne	mit	zu- sammen	ohne	mit	Fachhoch- schule ⁵⁾	wissen- schaftliche Hoch- schule ⁶⁾	
			abgeschlossener Berufs- ausbildung ⁴⁾	abgeschlossener Berufs- ausbildung ⁴⁾						
Weiblich										
Pflanzenbauer, Tierzüchter, Fischereiberufe	13 682	11 628	4 505	7 123	336	140	196	178	180	1 360
Bergleute, Mineralgewinner	132	103	77	26	•	•	•	-	-	27
Fertigungsberufe										
dav. Steinbearbeiter, Baustoffhersteller	596	504	319	185	27	9	18	•	•	61
Keramiker, Glasmacher	7 057	6 744	4 783	1 961	56	34	22	5	4	248
Chemiearbeiter, Kunststoffverarbeiter	21 782	19 968	12 621	7 347	197	102	95	36	30	1 551
dar. Chemiearbeiter	9 107	8 098	4 485	3 613	152	74	78	26	29	802
Papierhersteller, -verarbeiter, Drucker	13 850	12 248	6 515	5 733	297	158	139	27	33	1 245
dar. Drucker	7 023	6 012	2 187	3 825	251	134	117	24	30	706
Holzaufbereiter, Holzwarenfertiger und verw. Berufe	2 932	2 729	1 892	837	20	11	9	-	•	181
Metallerzeuger, -bearbeiter	9 782	8 427	5 249	3 178	63	31	32	8	13	1 271
dar. Metallverformer (spanend)	1 341	1 249	678	571	13	7	6	•	•	75
Schlosser, Mechaniker und zugeordnete Berufe	13 924	11 912	3 984	7 928	478	178	300	73	26	1 435
dar. Schlosser	1 993	1 596	719	877	16	10	6	3	5	373
Mechaniker	2 256	2 002	893	1 109	40	21	19	9	5	200
Elektriker	10 288	9 456	4 835	4 621	267	130	137	22	18	525
Montierer und Metallberufe a. n. g.	38 982	36 149	22 202	13 947	267	173	94	14	19	2 533
Textil- und Bekleidungsberufe	26 731	24 535	10 937	13 598	136	55	81	20	12	2 028
dar. Textilverarbeiter	21 846	20 146	7 993	12 153	114	46	68	12	7	1 567
Lederhersteller, Leder- und Fellverarbeiter	4 050	3 788	2 041	1 747	•	•	20	•	3	231
Ernährungsberufe	49 839	40 238	23 643	16 595	365	197	168	41	48	9 147
dar. Speisenerbereiter	37 159	28 850	17 009	11 841	275	163	112	30	40	7 964
Bauberufe	738	594	279	315	18	8	10	7	7	112
dar. Maurer, Betonbauer	203	163	80	83	•	•	•	•	•	33
Bau-, Raumausstatter, Polsterer	4 600	4 294	1 958	2 336	47	17	30	8	8	243
Tischler, Modellbauer	2 259	2 002	986	1 016	80	45	35	7	7	163
Maler, Lackierer und verwandte Berufe	4 253	4 045	2 569	1 476	41	10	31	12	•	153
Warenprüfer, Versandfertigtmacher	30 764	27 198	16 417	10 781	275	163	112	61	75	3 155
Hilfsarbeiter ohne nähere Tätigkeitsangabe	13 674	11 337	7 712	3 625	143	89	54	11	17	2 166
Maschinisten und zugehörige Berufe	542	473	234	239	•	•	-	•	•	65
zusammen	256 643	226 641	129 176	97 465	2 805	1 418	1 387	357	327	26 513
Technische Berufe										
dav. Ingenieure, Chemiker, Physiker, Mathematiker	9 507	1 525	132	1 393	974	265	709	3 038	3 382	588
dar. Ingenieure	8 290	1 394	114	1 280	884	242	642	2 786	2 684	542
Techniker, technische Sonderfachkräfte	37 053	29 433	4 059	25 374	3 474	653	2 821	1 231	1 026	1 889
dar. Techniker	16 383	11 915	1 276	10 639	1 852	290	1 562	930	758	928
zusammen	46 560	30 958	4 191	26 767	4 448	918	3 530	4 269	4 408	2 477
Dienstleistungsberufe										
dav. Warenkaufleute	222 520	194 381	37 668	156 713	5 354	1 890	3 464	964	1 820	20 001
Dienstleistungskaufleute und zugehörige Berufe	99 756	76 294	12 184	64 110	13 758	3 768	9 990	1 735	3 563	4 406
dar. Bank- und Versicherungskaufleute	78 546	62 227	9 847	52 380	10 505	2 517	7 988	1 315	2 748	1 751
Verkehrsberufe	49 742	39 429	14 115	25 314	1 255	768	487	112	178	8 768
dar. Berufe des Landverkehrs	6 346	4 945	1 789	3 156	95	49	46	12	17	1 277
Organisations-, Verwaltungs-, Büroberufe	572 005	477 869	71 197	406 672	31 334	9 863	21 471	7 843	14 665	40 294
dar. Bürofach-, Büroberufe	480 611	411 471	62 911	348 560	23 878	8 133	15 745	4 515	7 223	33 524
Ordnungs-, Sicherheitsberufe	12 284	8 333	3 272	5 061	330	145	185	42	1 049	2 530
Schriftwerkschaffende, Schriftwerkordnende sowie künstlerische Berufe	18 498	8 567	1 560	7 007	2 676	795	1 881	1 245	2 559	3 451
Gesundheitsdienstberufe	226 289	191 107	29 181	161 926	10 690	2 145	8 545	983	11 040	12 469
dar. Ärzte, Apotheker	13 107	1 321	180	1 141	985	164	821	123	10 115	563
Sozial- und Erziehungsberufe, a. n. g. geistes- und naturwissenschaftliche Berufe	133 541	88 217	10 456	77 761	6 414	1 672	4 742	14 875	19 167	4 868
dar. sozialpflegerische Berufe	101 029	81 771	9 669	72 102	3 698	860	2 838	10 734	1 865	2 961
Lehrer	21 675	4 406	293	4 113	1 693	466	1 227	3 154	11 268	1 154
allgemeine Dienstleistungsberufe	199 480	151 398	85 655	65 743	2 697	1 416	1 281	238	296	44 851
dar. Reinigungsberufe	91 775	66 866	50 330	16 536	297	144	153	32	38	24 542
zusammen	1 534 115	1 235 595	265 288	970 307	74 508	22 462	52 046	28 037	54 337	141 638
Sonstige Arbeitskräfte	10 019	5 664	3 593	2 071	•	•	•	86	241	2 631
Ohne Angabe	-	-	-	-	-	-	-	-	-	-
Insgesamt	1 861 151	1 510 589	406 830	1 103 759	83 496	26 075	57 421	32 927	59 493	174 646

¹⁾ Klassifizierung der Berufe, Statistisches Bundesamt, Ausgabe 1975. - ²⁾ Oder gleichwertige Schulbildung. - ³⁾ Hochschulreife allgemein oder fachgebunden. -

⁴⁾ Abgeschlossene Lehr- oder Anlernausbildung, Abschluss an einer Berufs-/Fachschule. - ⁵⁾ Einschl. Ingenieurschulen. - ⁶⁾ Einschl. Lehrerausbildung.

8. Sozialversicherungspflichtig Beschäftigte am Arbeitsort in Bayern am 30.06.1999 nach Berufsbereichen,
-abschnitten und ausgewählten -gruppen, Stellung im Beruf sowie Ausländern

Berufliche Gliederung ¹⁾	insgesamt		und zwar							
			Arbeiter/-innen ²⁾		Angestellte ²⁾		in beruflicher Ausbildung		Ausländer /-innen	
	insgesamt	darunter weiblich	insgesamt	darunter weiblich	insgesamt	darunter weiblich	insgesamt	darunter weiblich	insgesamt	darunter weiblich
Pflanzenbauer, Tierzüchter, Fischereiberufe	47 029	13 682	41 675	12 269	5 354	1 413	5 438	2 148	4 944	848
Bergleute, Mineralgewinner	2 678	132	2 549	104	129	28	17	6	411	64
Fertigungsberufe										
dav. Steinbearbeiter, Baustoffhersteller	12 049	596	11 677	535	372	61	634	49	1 748	58
Keramiker, Glasmacher	18 824	7 057	17 955	6 808	869	249	308	115	2 805	982
Chemiearbeiter, Kunststoffverarbeiter	73 724	21 782	68 999	19 733	4 725	2 049	1 432	191	13 250	3 209
dar. Chemiearbeiter	33 812	9 107	30 503	7 493	3 309	1 614	662	129	6 089	1 284
Papierhersteller, -verarbeiter, Drucker	48 653	13 850	42 192	11 684	6 461	2 166	2 120	490	5 875	1 463
dar. Drucker	28 719	7 023	23 143	5 123	5 576	1 900	1 567	409	2 442	457
Holzaufbereiter, -warenfertiger u. verw. Berufe	13 756	2 932	13 279	2 798	477	134	214	30	1 683	303
Metallerzeuger, -bearbeiter	86 942	9 782	84 574	9 432	2 368	350	1 710	98	14 270	1 668
dar. Metallverformer (spanend)	42 229	1 341	41 304	1 290	925	51	1 279	49	4 906	184
Schlosser, Mechaniker u. zugeordnete Berufe	305 208	13 924	280 253	10 520	24 955	3 404	42 382	2 559	20 559	738
dar. Schlosser	113 938	1 993	108 765	1 879	5 173	114	10 892	180	8 835	207
Mechaniker	88 830	2 256	79 649	1 871	9 181	385	17 047	528	5 755	178
Elektriker	116 202	10 288	102 660	9 480	13 542	808	13 263	447	7 541	1 646
Montierer und Metallberufe a. n. g.	94 124	38 982	91 839	38 006	2 285	976	427	18	16 568	6 200
Textil- und Bekleidungsberufe	34 785	26 731	32 622	25 354	2 163	1 377	1 482	1 198	4 627	2 680
dar. Textilverarbeiter	23 574	21 846	22 062	20 637	1 512	1 209	1 159	1 102	2 118	1 818
Lederhersteller, Leder- und Fellverarbeiter	7 402	4 050	6 942	3 865	460	185	381	164	980	414
Ernährungsberufe	128 255	49 839	117 656	46 927	10 599	2 912	12 904	3 363	26 898	10 386
dar. Speisebereiter	69 191	37 159	63 887	35 008	5 304	2 151	4 460	1 206	19 364	8 346
Bauberufe	120 547	738	115 256	568	5 291	170	9 454	64	14 290	90
dar. Maurer, Betonbauer	63 890	203	61 248	152	2 642	51	5 503	31	7 043	23
Bau-, Raumausstatter, Polsterer	35 492	4 600	33 940	4 175	1 552	425	3 161	365	4 729	264
Tischler, Modellbauer	50 321	2 259	47 732	2 122	2 589	137	6 335	366	2 086	129
Maler, Lackierer und verwandte Berufe	41 594	4 253	40 268	4 068	1 326	185	5 273	440	5 582	317
Warenprüfer, Versandfertigmacher	68 200	30 764	59 469	28 097	8 851	2 667	385	98	9 161	3 978
Hilfsarbeiter ohne nähere Tätigkeitsangabe	54 113	13 674	52 271	12 732	1 842	942	74	22	10 961	2 306
Maschinenisten und zugehörige Berufe	31 413	542	29 626	497	1 787	45	70	6	2 102	64
zusammen	1 341 724	256 643	1 249 210	237 401	92 514	19 242	102 009	10 083	165 715	36 895
Technische Berufe										
dav. Ingenieure, Chemiker, Physiker, Mathematiker	121 504	9 507	1 364	258	120 140	9 249	337	86	5 769	519
dar. Ingenieure	113 405	8 290	1 306	242	112 099	8 048	292	70	5 414	451
Techniker, technische Sonderfachkräfte	195 065	37 053	16 157	3 294	178 908	33 759	4 824	1 893	6 999	1 350
dar. Techniker	148 452	16 383	11 306	1 063	137 146	15 320	803	171	5 298	657
zusammen	316 569	46 560	17 521	3 552	299 048	43 008	5 161	1 979	12 768	1 869
Dienstleistungsberufe										
dav. Warenkaufleute	340 065	222 520	20 811	12 630	319 254	209 890	27 592	19 380	18 967	12 301
Dienstleistungskaufleute und zugehörige Berufe ..	192 601	99 756	2 968	932	189 633	98 824	12 257	6 824	5 678	3 068
dar. Bank- und Versicherungskaufleute	150 578	78 546	167	65	150 411	78 481	8 627	4 647	3 000	1 732
Verkehrsberufe	294 573	49 742	249 530	35 229	45 043	14 513	2 807	973	28 595	4 038
dar. Berufe des Landverkehrs	135 767	6 346	124 854	4 237	10 913	2 109	1 715	609	8 724	284
Organisations-, Verwaltungs-, Büroberufe	863 756	572 005	16 285	7 892	847 471	564 113	36 293	25 538	29 612	17 574
dar. Bürofach-, Büroberufe	628 087	480 611	11 077	5 494	617 010	475 117	31 023	22 352	18 962	13 715
Ordnungs-, Sicherheitsberufe	58 273	12 284	41 552	7 187	16 721	5 097	587	89	4 517	1 233
Schriftwerkschaffende, Schriftwerkordnende sowie künstlerische Berufe	39 499	18 498	4 069	1 608	35 430	16 890	1 982	1 219	3 133	1 288
Gesundheitsdienstberufe	270 626	226 289	10 616	7 858	260 010	218 431	30 172	26 762	13 891	11 462
dar. Ärzte, Apotheker	28 271	13 107	3 429	1 750	24 842	11 357	2 037	1 020	897	417
Sozial- und Erziehungsberufe, a. n. g. geistes- und naturwissenschaftliche Berufe	188 722	133 541	5 160	3 458	183 562	130 083	8 770	7 728	7 603	4 647
dar. sozialpflegerische Berufe	117 965	101 029	3 179	2 480	114 786	98 549	8 141	7 432	3 472	2 880
Lehrer	41 357	21 675	882	343	40 475	21 332	276	139	2 479	1 191
allgemeine Dienstleistungsberufe	254 342	199 480	220 623	172 817	33 719	26 663	14 822	12 593	52 812	33 173
dar. Reinigungsberufe	122 315	91 775	114 929	85 901	7 386	5 874	470	151	29 836	18 621
zusammen	2 502 457	1 534 115	571 614	249 611	1 930 843	1 284 504	135 282	101 106	164 808	88 784
Sonstige Arbeitskräfte	48 499	10 019	33 233	3 664	15 266	6 355	9 639	3 615	6 461	866
Ohne Angabe	-	-	-	-	-	-	-	-	-	-
Insgesamt	4 258 956	1 861 151	1 915 802	506 601	2 343 154	1 354 550	257 546	118 937	355 107	129 326

¹⁾ Klassifizierung der Berufe, Statistisches Bundesamt, Ausgabe 1975. - ²⁾ Einschl. der Personen in beruflicher Ausbildung.

9. Sozialversicherungspflichtig Beschäftigte am Arbeitsort in

Stichtag	Insgesamt (einschl. Fälle ohne Angabe zur wirt- schaftlichen Gliederung)	davon						
		Land- und Forstwirt- schaft, Fischerei	Produ- zierendes Gewerbe	Bergbau	Verar- beitendes Gewerbe	Energie- und Wasserver- sorgung	Baugewerbe	
1996	31.03.	4 141 110						
	30.06.	4 206 219						
	30.09.	4 244 191						
	31.12.	4 135 116						
1997	31.03.	4 100 768						
	30.06.	4 168 958						
	30.09.	4 229 145						
	31.12.	4 134 633	29 383	1 726 584	12 812	1 345 429	45 235	323 108
1998	31.03.	4 121 019	32 141	1 712 681	13 466	1 349 244	44 610	305 361
	30.06.	4 182 678	35 688	1 753 332	14 674	1 358 432	44 338	335 888
	30.09.	4 267 901	36 012	1 760 283	14 804	1 355 810	44 352	345 317
	31.12.	4 192 974	29 415	1 738 736	12 649	1 366 548	43 803	315 736
1999	31.03.	4 177 238	32 606	1 715 566	13 041	1 330 325	43 240	328 960
	30.06.	4 258 956	35 877	1 743 678	14 145	1 331 662	42 505	355 366
	30.09.							
	31.12.							

Zu- bzw. Abnal

1996	31.03.	-1,7						
	30.06.	-1,1						
	30.09.	-1,3						
	31.12.	-1,8						
1997	31.03.	-1,0						
	30.06.	-0,9						
	30.09.	-0,4						
	31.12.	0,0						
1998	31.03.	0,5						
	30.06.	0,3						
	30.09.	0,9						
	31.12.	1,4	0,1	0,7	-1,3	1,6	-3,2	-2,3
1999	31.03.	1,4	1,4	0,2	-3,2	-1,4	-3,1	7,7
	30.06.	1,8	0,5	-0,6	-3,6	-2,0	-4,1	5,8
	30.09.							
	31.12.							

Zu- bzw. Abna

1996	31.03.	-1,6						
	30.06.	1,6						
	30.09.	0,9						
	31.12.	-2,6						
1997	31.03.	-0,8						
	30.06.	1,7						
	30.09.	1,4						
	31.12.	-2,2						
1998	31.03.	-0,3	9,4	-0,8	5,1	0,3	-1,4	-5,5
	30.06.	1,5	11,0	2,4	9,0	0,7	-0,6	10,0
	30.09.	2,0	0,9	0,4	0,9	-0,2	0,0	2,8
	31.12.	-1,8	-18,3	-1,2	-14,6	0,8	-1,2	-8,6
1999	31.03.	-0,4	10,8	-1,3	3,1	-2,7	-1,3	4,2
	30.06.	2,0	10,0	1,6	8,5	0,1	-1,7	8,0
	30.09.							
	31.12.							

13). Für die Stichtage vor dem 31.12.97 liegen keine Ergebnisse nach

Bayern seit 31. März 1996 nach zusammengefassten Wirtschaftsabschnitten

davon im Wirtschaftsabschnitt1)										Stichtag	
Handel, Gast- gewerbe und Verkehr	davon			sonstige Dienst- leistungen	davon						
	Handel	Gast- gewerbe	Verkehr und Nach- richtenüber- mittlung		Kredit- und Versicher- ungs- gewerbe	Grund- stücks- wesen, Vermietung, Dienst- leistungen für Unter- nehmen	Öffentliche Verwaltung u.ä.	Öffentliche und private Dienst- leistungen (ohne öff. Verwaltung)			
										1996	31.03. 30.06. 30.09. 31.12.
										1997	31.03. 30.06. 30.09. 31.12.
948 405	647 252	119 241	181 912	1 429 650	185 381	342 714	231 630	669 925			31.12.
946 058	642 167	119 194	184 697	1 429 132	184 398	347 481	224 180	673 073	1998		31.03.
955 642	641 876	126 866	186 900	1 436 637	183 687	353 967	225 696	673 287			30.06.
973 968	654 887	130 277	188 804	1 493 278	186 377	390 375	226 998	689 528			30.09.
957 319	651 369	122 476	183 474	1 465 481	184 737	367 761	223 616	689 367			31.12.
955 005	647 870	122 005	185 130	1 471 835	184 170	372 805	223 000	691 860	1999		31.03.
977 761	652 214	134 897	190 650	1 500 019	183 616	391 931	222 670	701 802			30.06. 30.09. 31.12.

gegenüber dem Vorjahresquartal in %

										1996	31.03. 30.06. 30.09. 31.12.
										1997	31.03. 30.06. 30.09. 31.12.
0,9	0,6	2,7	0,9	2,5	-0,3	7,3	-3,5	2,9			31.12.
0,9	0,9	2,4	0,2	3,0	-0,1	7,3	-0,5	2,8	1999		31.03.
2,3	1,6	6,3	2,0	4,4	0,0	10,7	-1,3	4,2			30.06. 30.09. 31.12.

gegenüber dem Vorquartal in %

										1996	31.03. 30.06. 30.09. 31.12.
										1997	31.03. 30.06. 30.09. 31.12.
-0,2	-0,8	0,0	1,5	0,0	-0,5	1,4	-3,2	0,5	1998		31.03.
1,0	0,0	6,4	1,2	0,5	-0,4	1,9	0,7	0,0			30.06.
1,9	2,0	2,7	1,0	3,9	1,5	10,3	0,6	2,4			30.09.
-1,7	-0,5	-6,0	-2,8	-1,9	-0,9	-5,8	-1,5	0,0			31.12.
-0,2	-0,5	-0,4	0,9	0,4	-0,3	1,4	-0,3	0,4	1999		31.03.
2,4	0,7	10,6	3,0	1,9	-0,3	5,1	-0,1	1,4			30.06. 30.09. 31.12.

**10. Sozialversicherungspflichtig Beschäftigte Arbeitnehmer am Arbeitsort sowie am Wohnort
in den kreisfreien Städten und Landkreisen Bayerns am 30.06.1999**

Kr.- Schl.- Nr.	Gebiet	Beschäftigte am Arbeitsort		Beschäftigte am Wohnort		Pendlersaldo ¹⁾
		insgesamt	darunter weiblich	insgesamt	darunter weiblich	

Zusammenstellung nach Regierungsbezirken

1	Oberbayern	1 527 673	675 843	1 430 581	650 438	97 092
2	Niederbayern	363 262	154 623	389 851	160 973	- 26 589
3	Oberpfalz	350 589	147 737	360 344	151 512	- 9 755
4	Oberfranken	386 506	172 096	385 017	170 614	1 489
5	Mittelfranken	628 907	277 981	589 141	263 919	39 766
6	Unterfranken	435 452	185 405	453 715	190 906	- 18 263
7	Schwaben	566 567	247 466	597 198	258 816	- 30 631
	Bayern	4 258 956	1 861 151	4 205 847	1 847 178	53 109
	Kreisfreie Städte	1 838 981	831 625	1 206 415	565 614	632 566
	Landkreise	2 419 975	1 029 526	2 999 432	1 281 564	- 579 457

Regierungsbezirk Oberbayern

Kreisfreie Städte						
161	Ingolstadt, Stadt	67 960	23 932	40 872	16 653	27 088
162	München, Landeshauptstadt	643 403	293 305	472 405	227 516	170 998
163	Rosenheim, Stadt	27 197	13 384	19 229	9 090	7 968
Landkreise						
171	Altötting	38 307	13 297	36 205	14 431	2 102
172	Berchtesgadener Land	29 483	14 155	29 451	13 963	32
173	Bad Tölz-Wolfratshausen	30 658	14 380	37 840	17 274	- 7 182
174	Dachau	25 783	12 118	47 203	20 734	- 21 420
175	Ebersberg	25 679	11 224	40 705	18 128	- 15 026
176	Eichstätt	24 247	10 886	40 866	15 806	- 16 619
177	Erding	24 505	10 836	41 268	17 640	- 16 763
178	Freising	57 810	24 790	56 632	24 508	1 178
179	Fürstenfeldbruck	36 778	17 280	67 723	30 964	- 30 945
180	Garmisch-Partenkirchen	25 297	12 924	26 880	13 147	- 1 583
181	Landsberg a. Lech	25 238	11 283	32 667	14 223	- 7 429
182	Miesbach	25 867	13 102	29 749	14 047	- 3 882
183	Mühldorf a. Inn	29 737	13 164	35 938	14 907	- 6 201
184	München	159 423	64 147	101 104	47 136	58 319
185	Neuburg-Schrobenhausen	24 513	9 859	30 906	12 435	- 6 393
186	Pfaffenhofen a.d. Ilm	25 318	10 295	37 898	15 312	- 12 580
187	Rosenheim	58 583	26 965	73 877	33 390	- 15 294
188	Starnberg	34 459	15 876	37 459	17 747	- 3 000
189	Traunstein	51 950	23 044	53 013	23 479	- 1 063
190	Weilheim-Schongau	35 478	15 597	40 691	17 908	- 5 213
	Oberbayern	1 527 673	675 843	1 430 581	650 438	97 092

¹⁾Beschäftigte am Arbeitsort (Spalte 1) abzüglich Beschäftigte am Wohnort (Spalte 3).

10. Sozialversicherungspflichtig Beschäftigte Arbeitnehmer am Arbeitsort sowie am Wohnort
in den kreisfreien Städten und Landkreisen Bayerns am 30.06.1999

Kr.- Schl.- Nr.	Gebiet	Beschäftigte am Arbeitsort		Beschäftigte am Wohnort		Pendlersaldo ¹⁾
		insgesamt	darunter weiblich	insgesamt	darunter weiblich	
Regierungsbezirk Niederbayern						
Kreisfreie Städte						
261	Landshut, Stadt	27 841	15 002	19 838	9 281	8 003
262	Passau, Stadt	30 261	14 000	14 217	6 912	16 044
263	Straubing, Stadt	21 138	10 913	14 254	6 400	6 884
Landkreise						
271	Deggendorf	38 618	15 908	38 614	15 863	4
272	Freyung-Grafenau	21 795	9 380	26 739	10 431	- 4 944
273	Kelheim	29 875	12 728	37 544	15 008	- 7 669
274	Landshut	34 303	12 581	48 713	19 831	- 14 410
275	Passau	47 565	20 163	60 681	25 102	- 13 116
276	Regen	22 985	10 395	26 613	10 860	- 3 628
277	Rottal-Inn	31 514	14 360	39 024	15 831	- 7 510
278	Straubing-Bogen	17 700	7 040	31 240	12 560	- 13 540
279	Dingolfing-Landau	39 667	12 153	32 374	12 894	7 293
	Niederbayern	363 262	154 623	389 851	160 973	- 26 589
Regierungsbezirk Oberpfalz						
Kreisfreie Städte						
361	Amberg, Stadt	22 228	10 536	13 397	6 004	8 831
362	Regensburg, Stadt	86 876	37 608	41 031	19 168	45 845
363	Weiden i.d. OPf., Stadt	23 687	11 304	13 879	6 481	9 808
Landkreise						
371	Amberg-Weizsach	24 724	10 278	36 774	15 294	- 12 050
372	Cham	38 394	16 741	42 403	17 114	- 4 009
373	Neumarkt i.d. OPf.	36 265	14 730	43 120	17 412	- 6 855
374	Neustadt a.d. Waldnaab	24 017	9 225	33 277	13 840	- 9 260
375	Regensburg	29 908	11 747	61 043	25 626	- 31 135
376	Schwandorf	42 820	17 028	48 858	19 929	- 6 038
377	Tirschenreuth	21 670	8 540	26 562	10 644	- 4 892
	Oberpfalz	350 589	147 737	360 344	151 512	- 9 755
Regierungsbezirk Oberfranken						
Kreisfreie Städte						
461	Bamberg, Stadt	45 917	21 018	20 600	9 552	25 317
462	Bayreuth, Stadt	40 225	19 508	22 782	11 121	17 443
463	Coburg, Stadt	27 262	12 933	14 471	6 806	12 791
464	Hof, Stadt	24 489	11 824	16 072	7 602	8 417
Landkreise						
471	Bamberg	26 745	10 029	51 512	21 328	- 24 767
472	Bayreuth	23 475	9 433	38 087	16 466	- 14 612
473	Coburg	31 047	13 092	34 621	15 447	- 3 574
474	Forchheim	22 147	10 029	40 044	16 667	- 17 897
475	Hof	35 233	15 500	37 067	16 930	- 1 834
476	Kronach	27 302	11 950	27 911	12 232	- 609
477	Kulmbach	25 510	10 730	27 626	12 335	- 2 116
478	Lichtenfels	27 699	12 250	25 746	11 240	1 953
479	Wunsiedel i. Fichtelgebirge	29 455	13 800	28 478	12 888	977
	Oberfranken	386 506	172 096	385 017	170 614	1 489

¹⁾Beschäftigte am Arbeitsort (Spalte 1) abzüglich Beschäftigte am Wohnort (Spalte 3).

10. Sozialversicherungspflichtig Beschäftigte Arbeitnehmer am Arbeitsort sowie am Wohnort
in den kreisfreien Städten und Landkreisen Bayerns am 30.06.1999

Kr.- Schl.- Nr.	Gebiet	Beschäftigte am Arbeitsort		Beschäftigte am Wohnort		Pendlersaldo ¹⁾
		insgesamt	darunter weiblich	insgesamt	darunter weiblich	
Regierungsbezirk Mittelfranken						
Kreisfreie Städte						
561	Ansbach, Stadt	21 249	10 400	13 279	6 333	7 970
562	Erlangen, Stadt	70 255	29 621	36 893	16 484	33 362
563	Fürth, Stadt	41 571	20 037	40 271	18 817	1 300
564	Nürnberg, Stadt	255 495	111 540	166 003	77 491	89 492
565	Schwabach, Stadt	13 233	6 378	13 391	6 138	- 158
566	Landkreise					
567	Ansbach	49 276	22 058	63 039	27 217	- 13 763
568	Erlangen-Höchstadt	31 581	13 158	47 285	19 967	- 15 704
569	Fürth	20 941	9 419	40 819	18 733	- 19 878
570	Nürnberger Land	44 181	19 846	59 153	26 413	- 14 972
571	Neustadt a.d.Aisch-Bad W.	24 027	10 741	33 671	14 004	- 9 644
572	Roth	29 091	12 545	43 129	18 747	- 14 038
573	Weißenburg-Gunzenhausen	28 007	12 238	32 208	13 575	- 4 201
	Mittelfranken	628 907	277 981	589 141	263 919	39 766
Regierungsbezirk Unterfranken						
Kreisfreie Städte						
661	Aschaffenburg, Stadt	39 229	17 069	23 029	10 023	16 200
662	Schweinfurt, Stadt	44 225	15 456	16 245	6 893	27 980
663	Würzburg, Stadt	75 025	36 946	38 590	19 143	36 435
Landkreise						
671	Aschaffenburg	45 161	18 147	62 566	25 368	- 17 405
672	Bad Kissingen	31 883	14 695	35 885	15 203	- 4 002
673	Rhön-Grabfeld	27 076	11 711	28 293	11 646	- 1 217
674	Haßberge	23 808	9 205	30 458	11 889	- 6 650
675	Kitzingen	25 723	10 988	29 823	12 552	- 4 100
676	Miltenberg	37 138	15 367	47 244	18 710	- 10 106
677	Main-Spessart	39 667	15 775	47 503	19 289	- 7 836
678	Schweinfurt	18 917	8 484	40 029	16 248	- 21 112
679	Würzburg	27 600	11 562	54 050	23 942	- 26 450
	Unterfranken	435 452	185 405	453 715	190 906	- 18 263
Regierungsbezirk Schwaben						
Kreisfreie Städte						
761	Augsburg, Stadt	122 553	56 587	86 814	39 563	35 739
762	Kaufbeuren, Stadt	14 992	7 965	13 654	6 346	1 338
763	Kempten (Allgäu), Stadt	29 607	13 874	21 023	9 568	8 584
764	Memmingen, Stadt	23 063	10 485	14 176	6 229	8 887
Landkreise						
771	Aichach-Friedberg	27 618	12 354	41 507	17 468	- 13 889
772	Augsburg	52 029	21 559	80 450	34 924	- 28 421
773	Dillingen a.d. Donau	26 868	11 531	33 229	13 792	- 6 361
774	Günzburg	38 670	16 676	42 252	17 661	- 3 582
775	Neu-Ulm	51 180	20 004	58 087	24 432	- 6 907
776	Lindau (Bodensee)	24 140	10 813	24 861	11 154	- 721
777	Ostallgäu	35 619	14 752	42 734	18 434	- 7 115
778	Unterallgäu	36 795	14 444	44 886	18 445	- 8 091
779	Donau-Ries	43 892	18 410	44 594	18 364	- 702
780	Oberallgäu	39 541	18 012	48 931	22 436	- 9 390
	Schwaben	566 567	247 466	597 198	258 816	- 30 631

¹⁾Beschäftigte am Arbeitsort (Spalte 1) abzüglich Beschäftigte am Wohnort (Spalte 3).

**Klassifikation der Wirtschaftszweige, Ausgabe 1993 (WZ 93)
Tiefengliederung bis zur Ebene der Wirtschaftsgruppe**

A Land- und Forstwirtschaft

- 01 Landwirtschaft, gewerbliche Jagd
 - 01.1 Pflanzenbau
 - 01.2 Tierhaltung
 - 01.3 Gemischte Landwirtschaft
 - 01.4 Erbringung von Dienstleistungen auf der landwirtschaftlichen Erzeugerstufe sowie von gärtnerischen Dienstleistungen
 - 01.5 Gewerbliche Jagd
- 02 Forstwirtschaft
 - 02.0 Forstwirtschaft

B Fischerei und Fischzucht

- 05 Fischerei und Fischzucht
 - 05.0 Fischerei und Fischzucht

C Bergbau und Gewinnung von Steinen und Erden

CA Kohlenbergbau, Torfgewinnung, Gewinnung von Erdöl und Erdgas, Bergbau auf Uran- und Thoriumerze

- 10 Kohlenbergbau, Torfgewinnung
 - 10.1 Steinkohlenbergbau und -brikettherstellung
 - 10.2 Braunkohlenbergbau und -brikettherstellung
 - 10.3 Torfgewinnung und -veredlung
- 11 Gewinnung von Erdöl und Erdgas, Erbringung damit verbundener Dienstleistungen
 - 11.1 Gewinnung von Erdöl und Erdgas
 - 11.2 Erbringung von Dienstleistungen bei der Gewinnung von Erdöl und Erdgas
- 12 Bergbau auf Uran- und Thoriumerze
 - 12.0 Bergbau auf Uran- und Thoriumerze

CB Erzbergbau, Gewinnung von Steinen und Erden, sonstiger Bergbau

- 13 Erzbergbau
 - 13.1 Eisenerzbergbau
 - 13.2 NE-Metallerzbergbau (ohne Bergbau auf Uran- und Thoriumerze)
- 14 Gewinnung von Steinen und Erden, sonstiger Bergbau
 - 14.1 Gewinnung von Natursteinen
 - 14.2 Gewinnung von Kies, Sand, Ton und Kaolin
 - 14.3 Bergbau auf chemische und Düngemittelminerale
 - 14.4 Gewinnung von Salz
 - 14.5 Gewinnung von Steinen und Erden a.n.g., sonstiger Bergbau

D Verarbeitendes Gewerbe

DA Ernährungsgewerbe und Tabakverarbeitung

- 15 Ernährungsgewerbe
 - 15.1 Schlachten und Fleischverarbeitung
 - 15.2 Fischverarbeitung
 - 15.3 Obst- und Gemüseverarbeitung
 - 15.4 Herstellung von pflanzlichen und tierischen Ölen und Fetten
 - 15.5 Milchverarbeitung
 - 15.6 Mahl- und Schälmmühlen, Herstellung von Stärke und Stärkeerzeugnissen
 - 15.7 Herstellung von Futtermitteln
 - 15.8 Sonstiges Ernährungsgewerbe (ohne Getränkeherstellung)
 - 15.9 Getränkeherstellung
- 16 Tabakverarbeitung
 - 16.0 Tabakverarbeitung

**Klassifikation der Wirtschaftszweige, Ausgabe 1993 (WZ 93)
Tiefengliederung bis zur Ebene der Wirtschaftsgruppe**

DB Textil- und Bekleidungsindustrie

- 17 Textilindustrie
 - 17.1 Spinnstoffaufbereitung und Spinnerei
 - 17.2 Weberei
 - 17.3 Textilveredlung
 - 17.4 Herstellung von konfektionierten Textilwaren (ohne Bekleidung)
 - 17.5 Sonstiges Textilgewerbe (ohne Herstellung von Maschenware)
 - 17.6 Herstellung von gewirktem und gestricktem Stoff
 - 17.7 Herstellung von gewirkten und gestrickten Fertigerzeugnissen
- 18 Bekleidungsindustrie
 - 18.1 Herstellung von Lederbekleidung
 - 18.2 Herstellung von Bekleidung (ohne Lederbekleidung)
 - 18.3 Zurichtung und Färben von Fellen, Herstellung von Pelzwaren

DC Ledergewerbe

- 19 Ledergewerbe
 - 19.1 Ledererzeugung
 - 19.2 Lederverarbeitung (ohne Herstellung von Lederbekleidung und Schuhen)
 - 19.3 Herstellung von Schuhen

DD Holzgewerbe (ohne Herstellung von Möbeln)

- 20 Holzgewerbe (ohne Herstellung von Möbeln)
 - 20.1 Säge-, Hobel- und Holzimprägnierwerke
 - 20.2 Furnier-, Sperrholz-, Holzfaserverleimungs- und Holzspanplattenwerke
 - 20.3 Herstellung von Konstruktionsteilen, Fertigbauteilen, Ausbauelementen und Fertigteilbauten aus Holz
 - 20.4 Herstellung von Verpackungsmitteln und Lagerbehältern aus Holz
 - 20.5 Herstellung von Holzwaren a.n.g. sowie von Kork-, Flecht- und Korbwaren

DE Papier-, Verlags- und Druckgewerbe

- 21 Papiergewerbe
 - 21.1 Herstellung von Holzstoff, Zellstoff, Papier, Karton und Pappe
 - 21.2 Papier-, Karton- und Pappeverarbeitung
- 22 Verlagsgewerbe, Druckgewerbe, Vervielfältigung von bespielten Ton-, Bild- und Datenträgern
 - 22.1 Verlagsgewerbe
 - 22.2 Druckgewerbe
 - 22.3 Vervielfältigung von bespielten Ton-, Bild- und Datenträgern

DF Kokerei, Mineralölverarbeitung, Herstellung und Verarbeitung von Spalt- und Brutstoffen

- 23 Kokerei, Mineralölverarbeitung, Herstellung und Verarbeitung von Spalt- und Brutstoffen
 - 23.1 Kokerei
 - 23.2 Mineralölverarbeitung
 - 23.3 Herstellung und Verarbeitung von Spalt- und Brutstoffen

DG Chemische Industrie

- 24 Chemische Industrie
 - 24.1 Herstellung von chemischen Grundstoffen
 - 24.2 Herstellung von Schädlingsbekämpfungsmitteln- und Pflanzenschutzmitteln
 - 24.3 Herstellung von Anstrichmitteln, Druckfarben und Kittungen
 - 24.4 Herstellung von pharmazeutischen Erzeugnissen
 - 24.5 Herstellung von Seifen, Wasch-, Reinigungs- und Körperpflegemitteln
 - 24.6 Herstellung von sonstigen chemischen Erzeugnissen
 - 24.7 Herstellung von Chemiefasern

DH Herstellung von Gummi- und Kunststoffwaren

**Klassifikation der Wirtschaftszweige, Ausgabe 1993 (WZ 93)
Tiefengliederung bis zur Ebene der Wirtschaftsgruppe**

25 Herstellung von Gummi- und Kunststoffwaren

25.1 Herstellung von Gummiwaren

25.2 Herstellung von Kunststoffwaren

DI Glasgewerbe, Keramik, Verarbeitung von Steinen und Erden

26 Glasgewerbe, Keramik, Verarbeitung von Steinen und Erden

26.1 Herstellung und Verarbeitung von Glas

26.2 Keramik (ohne Ziegelei und Baukeramik)

26.3 Herstellung von keramischen Wand- und Bodenfliesen und -platten

26.4 Ziegelei, Herstellung von sonstiger Baukeramik

26.5 Herstellung von Zement, Kalk und gebranntem Gips

26.6 Herstellung von Erzeugnissen aus Beton, Zement und Gips

26.7 Be- und Verarbeitung von Natursteinen a.n.g.

26.8 Herstellung von sonstigen Mineralerzeugnissen

DJ Metallerzeugung und -bearbeitung, Herstellung von Metallerzeugnissen

27 Metallerzeugung und -bearbeitung

27.1 Erzeugung von Roheisen, Stahl und Ferrolegierungen (EGKS)

27.2 Herstellung von Rohren

27.3 Sonstige erste Bearbeitung von Eisen und Stahl, Herstellung von Ferrolegierungen (nicht EGKS)

27.4 Erzeugung und erste Bearbeitung von NE-Metallen

27.5 Gießereiindustrie

28 Herstellung von Metallerzeugnissen

28.1 Stahl- und Leichtmetallbau

28.2 Kessel- und Behälterbau (ohne Herstellung von Dampfkesseln)

28.3 Herstellung von Dampfkesseln (ohne Zentralheizungskessel)

28.4 Herstellung von Schmiede-, Preß-, Zieh- und Stanzteilen, gewalzten Ringen und pulvermetallurgischen Erzeugnissen

28.5 Oberflächenveredlung, Wärmebehandlung und Mechanik a.n.g.

28.6 Herstellung von Schneidwaren, Werkzeugen, Schlössern und Beschlügen

28.7 Herstellung von sonstigen Eisen-, Blech- und Metallwaren

DK Maschinenbau

29 Maschinenbau

29.1 Herstellung von Maschinen für die Erzeugung und Nutzung von mechanischer Energie (ohne Motoren für Luft- und Straßenfahrzeuge)

29.2 Herstellung von sonstigen Maschinen für unspezifische Verwendung

29.3 Herstellung von land- und forstwirtschaftlichen Maschinen

29.4 Herstellung von Werkzeugmaschinen

29.5 Herstellung von Maschinen für sonstige bestimmte Wirtschaftszweige

29.6 Herstellung von Waffen und Munition

29.7 Herstellung von Haushaltsgeräten a.n.g.

DL Herstellung von Büromaschinen, Datenverarbeitungsgeräten und -einrichtungen; Elektrotechnik, Feinmechanik und Optik

30 Herstellung von Büromaschinen, Datenverarbeitungsgeräten und -einrichtungen

30.0 Herstellung von Büromaschinen, Datenverarbeitungsgeräten und -einrichtungen

31 Herstellung von Geräten der Elektrizitätserzeugung, -verteilung u.ä.

31.1 Herstellung von Elektromotoren, Generatoren und Transformatoren

31.2 Herstellung von Elektrizitätsverteilungs- und -schalteinrichtungen

31.3 Herstellung von isolierten Elektrokabeln, -leitungen und -drähten

31.4 Herstellung von Akkumulatoren und Batterien

31.5 Herstellung von elektrischen Lampen und Leuchten

31.6 Herstellung von elektrischen Ausrüstungen a.n.g.

**Klassifikation der Wirtschaftszweige, Ausgabe 1993 (WZ 93)
Tiefengliederung bis zur Ebene der Wirtschaftsgruppe**

- 32 Rundfunk-, Fernseh- und Nachrichtentechnik
 - 32.1 Herstellung von elektronischen Bauelementen
 - 32.2 Herstellung von nachrichtentechnischen Geräten und Einrichtungen
 - 32.3 Herstellung von Rundfunk- und Fernsehgeräten sowie phono- und videotechnischen Geräten
- 33 Medizin-, Meß-, Steuer- und Regelungstechnik, Optik
 - 33.1 Herstellung von medizinischen Geräten und orthopädischen Vorrichtungen
 - 33.2 Herstellung von Meß-, Kontroll-, Navigations- u.ä. Instrumenten und Vorrichtungen
 - 33.3 Herstellung von industriellen Prozeßsteuerungsanlagen
 - 33.4 Herstellung von optischen und fotografischen Geräten
 - 33.5 Herstellung von Uhren

DM Fahrzeugbau

- 34 Herstellung von Kraftwagen und Kraftwagenteilen
 - 34.1 Herstellung von Kraftwagen und Kraftwagenmotoren
 - 34.2 Herstellung von Karosserien, Aufbauten und Anhängern
 - 34.3 Herstellung von Teilen und Zubehör für Kraftwagen und Kraftwagenmotoren
- 35 Sonstiger Fahrzeugbau
 - 35.1 Schiffbau
 - 35.2 Schienenfahrzeugbau
 - 35.3 Luft- und Raumfahrzeugbau
 - 35.4 Herstellung von Krafträdern, Fahrrädern und Behindertenfahrzeugen
 - 35.5 Fahrzeugbau a.n.g.

**DN Herstellung von Möbeln, Schmuck, Musikinstrumenten, Sportgeräten, Spielwaren und sonstigen Erzeugnissen;
Recycling**

- 36 Herstellung von Möbeln, Schmuck, Musikinstrumenten, Sportgeräten, Spielwaren und sonstigen Erzeugnissen
 - 36.1 Herstellung von Möbeln
 - 36.2 Herstellung von Schmuck und ähnlichen Erzeugnissen
 - 36.3 Herstellung von Musikinstrumenten
 - 36.4 Herstellung von Sportgeräten
 - 36.5 Herstellung von Spielwaren
 - 36.6 Herstellung von sonstigen Erzeugnissen
- 37 Recycling
 - 37.1 Recycling von Schrott
 - 37.2 Recycling von nichtmetallischen Altmaterialien und Reststoffen

E Energie- und Wasserversorgung

- 40 Energieversorgung
 - 40.1 Elektrizitätsversorgung
 - 40.2 Gasversorgung
 - 40.3 Fernwärmeversorgung
- 41 Wasserversorgung
 - 41.0 Wasserversorgung

F Baugewerbe

- 45 Baugewerbe
 - 45.1 Vorbereitende Baustellenarbeiten
 - 45.2 Hoch- und Tiefbau
 - 45.3 Bauinstallation
 - 45.4 Sonstiges Baugewerbe
 - 45.5 Vermietung von Baumaschinen und -geräten mit Bedienungspersonal

G Handel; Instandhaltung und Reparatur von Kraftfahrzeugen und Gebrauchsgütern

**Klassifikation der Wirtschaftszweige, Ausgabe 1993 (WZ 93)
Tiefengliederung bis zur Ebene der Wirtschaftsgruppe**

- 50 Kraftfahrzeughandel; Instandhaltung und Reparatur von Kraftfahrzeugen; Tankstellen
 - 50.1 Handel mit Kraftwagen
 - 50.2 Instandhaltung und Reparatur von Kraftwagen
 - 50.3 Handel mit Kraftwagenteilen und Zubehör
 - 50.4 Handel mit Krafträdern, Teilen und Zubehör; Instandhaltung und Reparatur von Krafträdern
 - 50.5 Tankstellen
- 51 Handelsvermittlung und Großhandel (ohne Handel mit Kraftfahrzeugen)
 - 51.1 Handelsvermittlung
 - 51.2 Großhandel mit landwirtschaftlichen Grundstoffen und lebenden Tieren
 - 51.3 Großhandel mit Nahrungsmitteln, Getränken und Tabakwaren
 - 51.4 Großhandel mit Gebrauchs- und Verbrauchsgütern
 - 51.5 Großhandel mit Rohstoffen, Halbwaren, Altmaterial und Reststoffen
 - 51.6 Großhandel mit Maschinen, Ausrüstungen und Zubehör
 - 51.7 Sonstiger Großhandel
- 52 Einzelhandel (ohne Handel mit Kraftfahrzeugen und ohne Tankstellen); Reparatur von Gebrauchsgütern
 - 52.1 Einzelhandel mit Waren verschiedener Art (in Verkaufsräumen)
 - 52.2 Facheinzelhandel mit Nahrungsmitteln, Getränken und Tabakwaren (in Verkaufsräumen)
 - 52.3 Apotheken; Facheinzelhandel mit medizinischen, orthopädischen und kosmetischen Artikeln (in Verkaufsräumen)
 - 52.4 Sonstiger Facheinzelhandel (in Verkaufsräumen)
 - 52.5 Einzelhandel mit Antiquitäten und Gebrauchsgütern (in Verkaufsräumen)
 - 52.6 Einzelhandel (nicht in Verkaufsräumen)
 - 52.7 Reparatur von Gebrauchsgütern

H Gastgewerbe

- 55 Gastgewerbe
 - 55.1 Hotels, Gasthöfe, Pensionen und Hotels garnis
 - 55.2 Sonstiges Beherbergungsgewerbe
 - 55.3 Restaurants, Cafés, Eisdielen und Imbißhallen
 - 55.4 Sonstiges Gaststättengewerbe
 - 55.5 Kantinen und Caterer

I Verkehr und Nachrichtenübermittlung

- 60 Landverkehr; Transport in Rohrfernleitungen
 - 60.1 Eisenbahnen
 - 60.2 Sonstiger Landverkehr
 - 60.3 Transport in Rohrfernleitungen
- 61 Schifffahrt
 - 61.1 See- und Küstenschifffahrt
 - 61.2 Binnenschifffahrt
- 62 Luftfahrt
 - 62.1 Linienflugverkehr
 - 62.2 Gelegenheitsflugverkehr
 - 62.3 Raumtransport
- 63 Hilfs- und Nebentätigkeiten für den Verkehr; Verkehrsvermittlung
 - 63.1 Frachtumschlag und Lagerei
 - 63.2 Sonstige Hilfs- und Nebentätigkeiten für den Verkehr
 - 63.3 Reisebüros und Reiseveranstalter
 - 63.4 Spedition, sonstige Verkehrsvermittlung
- 64 Nachrichtenübermittlung
 - 64.1 Postdienste und private Kurierdienste

**Klassifikation der Wirtschaftszweige, Ausgabe 1993 (WZ 93)
Tiefengliederung bis zur Ebene der Wirtschaftsgruppe**

64.2 Fernmeldedienste

J Kredit- und Versicherungsgewerbe

65 Kreditgewerbe

65.1 Zentralbanken und Kreditinstitute

65.2 Sonstige Finanzierungsinstitutionen

66 Versicherungsgewerbe

66.0 Versicherungsgewerbe

67 Mit dem Kredit- und Versicherungsgewerbe verbundene Tätigkeiten

67.1 Mit dem Kreditgewerbe verbundene Tätigkeiten

67.2 Mit dem Versicherungsgewerbe verbundene Tätigkeiten

**K Grundstücks- und Wohnungswesen, Vermietung beweglicher Sachen, Erbringung von Dienstleistungen
überwiegend für Unternehmen**

70 Grundstücks- und Wohnungswesen

70.1 Erschließung, Kauf und Verkauf von Grundstücken, Gebäuden und Wohnungen

70.2 Vermietung und Verpachtung von eigenen Grundstücken, Gebäuden und Wohnungen

70.3 Vermittlung und Verwaltung von Grundstücken, Gebäuden und Wohnungen

71 Vermietung beweglicher Sachen ohne Bedienungspersonal

71.1 Vermietung von Kraftwagen bis 3,5t Gesamtgewicht

71.2 Vermietung von sonstigen Verkehrsmitteln

71.3 Vermietung von Maschinen und Geräten

71.4 Vermietung von Gebrauchsgütern a.n.g.

72 Datenverarbeitung und Datenbanken

72.1 Hardwareberatung

72.2 Softwarehäuser

72.3 Datenverarbeitungsdienste

72.4 Datenbanken

72.5 Instandhaltung und Reparatur von Büromaschinen, Datenverarbeitungsgeräten und -einrichtungen

72.6 Sonstige mit der Datenverarbeitung verbundene Tätigkeiten

73 Forschung und Entwicklung

73.1 Forschung und Entwicklung im Bereich Natur-, Ingenieur-, Agrarwissenschaften und Medizin

73.2 Forschung und Entwicklung im Bereich Rechts-, Wirtschafts- und Sozialwissenschaften sowie im Bereich Sprach-, Kultur und Kunstwissenschaften

74 Erbringung von Dienstleistungen überwiegend für Unternehmen

74.1 Rechts-, Steuer- und Unternehmensberatung, Markt- und Meinungsforschung, Beteiligungsgesellschaften

74.2 Architektur- und Ingenieurbüros

74.3 Technische, physikalische und chemische Untersuchung

74.4 Werbung

74.5 Gewerbsmäßige Vermittlung und Überlassung von Arbeitskräften

74.6 Detekteien und Schutzdienste

74.7 Reinigung von Gebäuden, Inventar und Verkehrsmitteln

74.8 Erbringung von sonstigen Dienstleistungen überwiegend für Unternehmen

L Öffentliche Verwaltung, Verteidigung, Sozialversicherung

75 Öffentliche Verwaltung, Verteidigung, Sozialversicherung

75.1 Öffentliche Verwaltung

75.2 Auswärtige Angelegenheiten, Verteidigung, Rechtsschutz, Öffentliche Sicherheit und Ordnung

75.3 Sozialversicherung und Arbeitsförderung

M Erziehung und Unterricht

80 Erziehung und Unterricht

**Klassifikation der Wirtschaftszweige, Ausgabe 1993 (WZ 93)
Tiefengliederung bis zur Ebene der Wirtschaftsgruppe**

- 80.1 Kindergärten, Vor- und Grundschulen
- 80.2 Weiterführende Schulen
- 80.3 Hochschulen
- 80.4 Erwachsenenbildung und sonstiger Unterricht

N Gesundheits-, Veterinär- und Sozialwesen

- 85 Gesundheits-, Veterinär- und Sozialwesen
 - 85.1 Gesundheitswesen
 - 85.2 Veterinärwesen
 - 85.3 Sozialwesen

O Erbringung von sonstigen öffentlichen und persönlichen Dienstleistungen

- 90 Abwasser- und Abfallbeseitigung und sonstige Entsorgung
 - 90.0 Abwasser- und Abfallbeseitigung und sonstige Entsorgung
- 91 Interessenvertretungen sowie kirchliche und sonstige religiöse Vereinigungen (ohne Sozialwesen und Sport)
 - 91.1 Wirtschafts- und Arbeitgeberverbände, Berufsorganisationen
 - 91.2 Gewerkschaften
 - 91.3 Sonstige Interessenvertretungen sowie kirchliche und sonstige religiöse Vereinigungen (ohne Sozialwesen und Sport)
- 92 Kultur, Sport und Unterhaltung
 - 92.1 Film- und Videofilmherstellung, -verleih und -vertrieb, Filmtheater
 - 92.2 Hörfunk- und Fernsehanstalten, Herstellung von Hörfunk- und Fernsehprogrammen
 - 92.3 Erbringung von sonstigen kulturellen und unterhaltenden Leistungen
 - 92.4 Korrespondenz- und Nachrichtenbüros sowie selbständige Journalisten
 - 92.5 Bibliotheken, Archive, Museen, botanische und zoologische Gärten
 - 92.6 Sport
 - 92.7 Erbringung von sonstigen Dienstleistungen für Unterhaltung, Erholung und Freizeit
- 93 Erbringung von sonstigen Dienstleistungen
 - 93.0 Erbringung von sonstigen Dienstleistungen

P Private Haushalte

- 95 Private Haushalte
 - 95.0 Private Haushalte

Q Exterritoriale Organisationen und Körperschaften

- 99 Exterritoriale Organisationen und Körperschaften
 - 99.0 Exterritoriale Organisationen und Körperschaften

**Zusammengefasste Wirtschaftsabschnitte
für Veröffentlichungszwecke innerhalb der Beschäftigtenstatistik**

Bezeichnung in der Statistik	Position in WZ 93
Land- und Forstwirtschaft , Fischerei	A + B
Produzierendes Gewerbe	C - F
Bergbau	C
Verarbeitendes Gewerbe	D
Energie- und Wasserversorgung	E
Baugewerbe	F
Handel, Gastgewerbe und Verkehr	G - I
Handel	G
Gastgewerbe	H
Verkehr und Nachrichtenübermittlung	I
Sonstige Dienstleistungen	J - Q
Kredit- und Versicherungsgewerbe	J
Grundstückswesen, . Vermietung, Dienstleistungen für Unternehmen	K
Öffentliche Verwaltung u. ä.	L + Q
Öffentliche und private Dienstleistungen (ohne öffentliche Verwaltung)	M - P